



องค์การตลาด กรุงเทพมหานคร

ที่อยู่ 51/47 ซอยสวนผัก 4 ถนนสวนผัก เขตตลิ่งชัน กรุงเทพมหานคร
โทรศัพท์ 02-8822-301-6 โทรสาร 02-8822-307 www.market-organization.or.th



รายงานประจำปี 2552
องค์การตลาด กรุงเทพมหานคร

www.market-organization.or.th



Annual Report 2009 / รายงานประจำปี 2552

Annual Report 2009

Annual Report 2009

สารบัญ

02	สารจากประธานกรรมการ
03	สารจากผู้อำนวยการ
04	สถานภาพขององค์กรปัจจุบัน
05	วิสัยทัศน์และภารกิจ
06	ประวัติความเป็นมา
08	โครงสร้างองค์กร
09	คณะกรรมการบริหารกิจการองค์การตลาด
14	รายชื่อคณะอนุกรรมการที่คณะกรรมการแต่งตั้งขึ้น
21	คณะผู้บริหารตามโครงสร้าง
22	คณะผู้บริหาร องค์การตลาด
23	แผนผังโครงสร้างองค์การตลาด
24	การดำเนินงานในปัจจุบัน
31	แผนงานและทิศทางการดำเนินงานในอนาคต
37	กิจกรรมที่สำคัญในรอบปี 2552
41	รายงานทางการเงินปี 2552
42	งบการเงิน
56	สถานที่ตั้งสำนักงานขององค์การตลาด



รศ.ดร.สมเจตน์ ภิณฑิพงษ์
ประธานกรรมการ
องค์การตลาดกระทรวงมหาดไทย

องค์การตลาด เป็นรัฐวิสาหกิจขนาดเล็ก สังกัด กระทรวงมหาดไทย ถือกำเนิดขึ้นเมื่อวันที่ 19 พฤศจิกายน 2496 ในสมัยจอมพล ป.พิบูลสงคราม เป็นนายกรัฐมนตรี ปัจจุบันมีอายุรวม 58 ปี จึงถือว่าเป็นรัฐวิสาหกิจยุคแรก และมีความสำคัญที่มีความสำคัญต่อเศรษฐกิจและวิถีชีวิตของชุมชนในอดีต เช่น ตลาดปากคลองตลาด เป็นตลาดที่ให้เกษตรกรผู้ปลูกพืชผัก ผลไม้ ดอกไม้ และอื่นๆ นำผลผลิตของตนเข้ามาค้าขาย ทั้งขายปลีก และขายส่ง จนเป็นที่รู้จักทั่วประเทศ ปัจจุบันสภาวะของสังคมโลกและวิถีชีวิตความเป็นอยู่ของประชาชน ได้เปลี่ยนแปลงไป ทำให้ตลาดปากคลองตลาดที่เคยเป็นตลาดเศรษฐกิจของประเทศมีบทบาทลดลง โดยเฉพาะในปัจจุบันมีตลาดใหม่ๆ เกิดขึ้น ทั้งตลาดเอกชน และห้างสรรพสินค้าเป็นจำนวนมาก ดังนั้นจึงได้มีการปรับเปลี่ยนภารกิจ ให้สอดคล้องกับสภาพตลาดที่เกิดขึ้นในปัจจุบัน โดยได้ดำเนินการจัดทำโครงการ พัฒนาตลาดปากคลองตลาดขึ้นมา เพื่อเป็นการรองรับการขยายตัวของผลผลิตทางการเกษตรและเป็นการช่วยเหลือเกษตรกรให้มีสถานที่จำหน่ายผลผลิต

ในปีงบประมาณ 2552 ในนามของคณะกรรมการ ผมขอขอบคุณ ประชาชนทุกภาคส่วน ที่สนับสนุน ให้กิจการขององค์การตลาดดำเนินงานไปด้วยดี เป็นไปตามเป้าหมาย และวัตถุประสงค์ที่กำหนดไว้

(รศ.ดร.สมเจตน์ ภิณฑิพงษ์)
ประธานกรรมการองค์การตลาด



รศ.ดร.ประเสริฐ ปิ่นปฐมรัฐ
กรรมการองค์การตลาด
ทำการแทนผู้อำนวยการ

องค์การตลาดกระทรวงมหาดไทย ก่อตั้งเมื่อ 19 พฤศจิกายน 2496 ในสมัยจอมพล ป.พิบูลสงคราม เป็นนายกรัฐมนตรี ปัจจุบันมีอายุ 57 ปี ซึ่งเป็นหน่วยงานที่ทางกระทรวงมหาดไทยมอบภารกิจ ให้เป็นแหล่งกระจายสินค้าการเกษตรของจังหวัดรอบๆ กรุงเทพฯ ในอดีตถือว่าเป็นตลาดที่มีความสำคัญต่อเศรษฐกิจ และวิถีชีวิตของประชาชนของประเทศ เช่น ตลาดปากคลองตลาด เป็นตลาดที่ให้เกษตรกร ต่างจังหวัดมาค้าขาย ทั้งขายปลีก และขายส่งซึ่งเป็นตลาดที่คนทั่วประเทศรู้จัก ปัจจุบันสภาวะของสังคมโลก และวิถีชีวิตความเป็นอยู่ของประชาชนเปลี่ยนแปลงไป ทำให้ตลาดปากคลองตลาดที่เคยเป็นตลาดเศรษฐกิจของประเทศมีความสำคัญลดลง และปัจจุบันมีตลาดใหม่ๆ และห้างสรรพสินค้ามากขึ้น (Modern Trade) รายงานประจำปีฉบับนี้ จะเห็นว่าวิสัยทัศน์และภารกิจ ตลอดจนการดำเนินงานขององค์การตลาด ซึ่งปัจจุบันมีตลาดที่อยู่ในกำกับดูแล จำนวน 5 แห่ง คือ ตลาดปากคลองตลาด ตลาดตลิ่งชัน ตลาดบางค้อ ตลาดหนองม่วง ตลาดลำพูน ซึ่งในแต่ละแห่ง ก็จะเป็นในลักษณะตลาดชุมชน ที่เป็นการค้าขาย ระหว่างเกษตรกร กับประชาชนในท้องถิ่น ในลักษณะการค้าปลีกค้าส่ง ซึ่งในอนาคต องค์การตลาด จะปรับเปลี่ยนภารกิจ ให้สอดคล้องกับสภาพในปัจจุบันและอนาคตมากขึ้นโดยมีโครงการพัฒนาตลาดปากคลองตลาดให้เป็นตลาดการค้าและตลาดท่องเที่ยว บริเวณริมแม่น้ำเจ้าพระยา ในเกาะกรุงรัตนโกสินทร์ และตลาดอื่นๆ จะจัดทำโครงการพัฒนา เพื่อเป็นการรองรับ การขยายตัวของผลิตภัณฑ์การเกษตร การแปรรูปผลิตภัณฑ์ และอาหารเพื่อสุขภาพ ตลอดจนในอนาคต ของ องค์การตลาด เชื่อมโยงตลาดชุมชนท้องถิ่น ทั่วประเทศ เพื่อจัดทำระบบ การขนส่ง (Logistics) เพื่อให้ภาคการขนส่งดำเนินการกระจายผลผลิตออกจาก จังหวัด และตลาดภูมิภาคทั่วประเทศ เพื่อเป็นการช่วยเหลือเกษตรกรโดยตรง และเป็นการประกันราคาพืชผลทางการเกษตรไปพร้อมกัน

ดังนั้น รายงานประจำปีฉบับนี้ จะประกอบด้วยภารกิจและผลการดำเนินงานขององค์การตลาด เพื่อให้ประชาชนทั่วไปได้ทราบภารกิจ และบทบาทขององค์การตลาด ในอดีตจนถึงปัจจุบันและในอนาคตต่อไป ก็จะเป็นบทบาท ความก้าวหน้าในการกิจ และบทบาทขององค์การตลาด ที่จะได้เป็นส่วนหนึ่งในการพัฒนารายได้ของเกษตรกร และการพัฒนาตลาดให้เป็นตลาดท่องเที่ยวและตลาดชุมชนท้องถิ่นในอนาคต

(รศ.ดร.ประเสริฐ ปิ่นปฐมรัฐ)
กรรมการองค์การตลาด
ทำการแทนผู้อำนวยการ



ปัจจุบัน องค์การตลาดเป็นรัฐวิสาหกิจในสังกัดกระทรวงมหาดไทย ดำเนินภารกิจหลัก 2 ประการ คือ ภารกิจในด้านตลาด โดยมีตลาดในความรับผิดชอบ 5 แห่ง และภารกิจในด้านธุรกิจอื่น คือ การดำเนินการเกี่ยวกับการจำหน่ายอาหารดิบและเชื้อเพลิง ให้แก่เรือนจำและส่วนราชการต่างๆ

1. การดำเนินการเกี่ยวกับตลาด

จัดสร้างตลาดสาธารณะให้เพียงพอต่อความต้องการของประชาชน ใช้งบประมาณของหน่วยงาน และองค์การตลาด นำส่งเงินรายได้แผ่นดินปีละ 50% ของกำไรสุทธิ โดยปัจจุบันจัดตั้งตลาดสาธารณะ ให้บริการประชาชน 5 แห่ง คือ

- 1.1 สำนักงานตลาดสาขากลางตลาด เขตพระนคร กรุงเทพมหานคร มีเนื้อที่ 5 ไร่ 3 งาน 1 ตารางวา กรรมสิทธิ์ที่ดินเป็นขององค์การตลาด
- 1.2 สำนักงานตลาดสาขาท้องม่วง อำเภอหนองม่วง จังหวัดลพบุรี มีเนื้อที่ 4 ไร่ 2 งาน กรรมสิทธิ์ในที่ดินเป็นขององค์การตลาด
- 1.3 สำนักงานตลาดสาขาลำพูน อำเภอเมือง จังหวัดลำพูน มีเนื้อที่ 3 ไร่ เป็นที่ดินราชพัสดุ ของกรมธนารักษ์
- 1.4 สำนักงานตลาดสาขามงคล อำเภอบางคล้า จังหวัดฉะเชิงเทรา มีเนื้อที่ 15 ไร่ กรรมสิทธิ์ในที่ดินเป็นขององค์การตลาด
- 1.5 สำนักงานตลาดสาขาลำปาง เขตลำปาง กรุงเทพมหานคร มีเนื้อที่ 21 ไร่ 3 งาน เป็นที่ดินราชพัสดุ ของกรมธนารักษ์

โดยสำนักงานตลาดสาขามงคล และสำนักงานตลาดสาขาลำปาง องค์การตลาดยังประกอบธุรกิจให้เช่าห้องพักอาศัยและอาคารพาณิชย์ด้วย

2. ธุรกิจอื่น

ธุรกิจอื่น คือการจัดส่งอาหารดิบและเชื้อเพลิงให้แก่ส่วนราชการ หน่วยงานของรัฐ โดยเฉพาะกรมราชทัณฑ์ การดำเนินงานในเรื่องนี้เป็นภารกิจเสริม เพื่อหารายได้ให้แก่องค์การตลาดอีกส่วนหนึ่ง นอกเหนือจากการดำเนินการเกี่ยวกับตลาด ทั้งยังเป็นการส่งเสริมให้เกษตรกรในท้องถิ่นต่างๆ มีแหล่งจำหน่ายผลผลิตของตนเพิ่มมากขึ้น องค์การตลาด ดำเนินการจัดส่งอาหารดิบ และเชื้อเพลิง ให้แก่เรือนจำ หักทศสถานของกรมราชทัณฑ์ทั่วประเทศ และส่วนราชการอื่นๆ โดยในช่วงปีงบประมาณ 2515 - 2519 องค์การตลาด ดำเนินการจัดส่งอาหารดิบและเชื้อเพลิง โดยมติคณะรัฐมนตรีเป็นกรณีพิเศษ แต่ในปีงบประมาณ 2532 เป็นต้นมา ได้มีการยกเลิกมติคณะรัฐมนตรีดังกล่าว ชำรงต้น และให้องค์การตลาด ดำเนินการเข้าร่วมประกวดราคาเพื่อเสนอราคาอาหารดิบและเชื้อเพลิงแข่งขันกันกับเอกชน และรัฐวิสาหกิจอื่นๆ

วิสัยทัศน์ / (Vision)

“เป็นองค์กรมุ่งเน้นการบริหารจัดการ
พัฒนาองค์กรเพื่อเพิ่มศักยภาพในการแข่งขัน
ส่งเสริมตลาดการค้าผลิตผลทางการเกษตรและผลิตภัณฑ์สุขภาพ”

ภารกิจ / (Mission)

1. มุ่งเน้นการบริหารจัดการเพื่อเพิ่มศักยภาพในการแข่งขันทางการค้า
2. พัฒนาศักยภาพให้มีทักษะในการบริหารจัดการ
3. สร้างองค์กรให้เป็นองค์กรแห่งการเรียนรู้เพื่อเพิ่มความสามารถในการแข่งขันอย่างต่อเนื่อง
4. ส่งเสริมการพัฒนาตลาดทางการเกษตรถูกหลักชีวอนามัย และสิ่งแวดล้อม
5. ส่งเสริมการขายผลิตภัณฑ์ทางการเกษตรทั้งในและต่างประเทศ โดยสร้างความร่วมมือกับภาครัฐและเอกชน
6. พัฒนาสินทรัพย์ให้เกิดมูลค่าเพิ่ม

ในสมัย รัฐบาล จอมพล ป. พิบูลสงคราม เป็นนายกรัฐมนตรี ได้พิจารณาแล้วเห็นว่า บริเวณพระอารามหลวงวัดพระเชตุพนวิมลมังคลาราม (วัดโพธิ์) เป็นพระอารามเก่าแก่คู่บ้านคู่เมือง เป็นที่เคารพสักการะของประชาชนทั่วไป และเป็นสถานที่ท่องเที่ยวของชาวต่างประเทศเป็นจำนวนมาก แต่สภาพสิ่งแวดล้อมโดยรอบ สกปรก ไม่เป็นระเบียบ มีสภาพคล้ายแหล่งสลัม ทั้งนี้เนื่องมาจากมีพ่อค้าแม่ค้าปลูกเพิงพักอาศัย



และวางสินค้าเครื่องอุปโภคบริโภคนานาชนิดขายเป็นประจำทุกวัน เกิดปัญหาแก่ วัด ประชาชน และทางราชการเป็นอย่างมาก ซึ่งถ้าหากทางราชการจะขับไล่ พ่อค้าแม่ค้าและครอบครัวจะเดือดร้อนไม่มีที่ทำมาหาเลี้ยงชีพ รัฐบาลจึงแก้ปัญหาโดยการจัดตั้งองค์การตลาดขึ้น ที่บริเวณปากคลองตลาด ซึ่งเป็นทำเลที่ตั้งที่เหมาะสม มีการคมนาคมสะดวก ทั้งทางน้ำและทางบก เพื่อจัดตั้งตลาดกลางผักและผลไม้ขึ้นรองรับ และเพื่อความสมบูรณ์ได้ย้ายผู้ค้าส่งตลาดผักสดกรมภูธรเสรี (ตลาดเก่าเยาวราช) ให้มารวมกันอยู่บริเวณปากคลองตลาดเป็นแห่งเดียวกัน

องค์การตลาด ได้จัดตั้งขึ้น เมื่อวันที่ 19 พฤศจิกายน พ.ศ. 2496 โดย "พระราชกฤษฎีกาจัดตั้งองค์การตลาด พ.ศ. 2496" ซึ่งครั้งแรกที่จัดตั้งนั้นได้สังกัดกรมประชาสัมพันธ์ กระทรวงมหาดไทย มีเงินทุนสำหรับดำเนินการตามมาตรา 8 แห่งพระราชกฤษฎีกาจัดตั้งฯ จำนวน 15,000,000 บาท โดยรัฐบาลจ่ายให้เป็นทุนประเดิมครั้งแรกจำนวน 5,000,000 บาท และจะจ่ายเพิ่มเป็นคราวๆ ไป ตามจำนวนที่รัฐบาลเห็นสมควร แต่ความเป็นจริงจำนวนเงินทุนเริ่มต้นที่องค์การตลาด ได้รับจากงบประมาณแผ่นดินเพียง 2,000,000 บาท เท่านั้น องค์การตลาดจำเป็นต้องกู้จากธนาคารออมสินเพิ่มอีกจำนวน 15,000,000 บาท เพื่อรวมเป็นเงินทุนเพื่อการดำเนินงานขั้นต้นทั้งสิ้น 17,000,000 บาท

ต่อมารัฐบาลเห็นว่ากรมประชาสัมพันธ์ ไม่ได้มีหน้าที่โดยตรงที่จะบริหารงานให้เป็นไปตามวัตถุประสงค์ของพระราชกฤษฎีกาจัดตั้งองค์การตลาดได้ เนื่องจากเป็นระยะเริ่มต้นของการดำเนินการ ดังนั้นเพื่อความคล่องตัวในการดำเนินงาน เมื่อวันที่ 1 มีนาคม พ.ศ.2501 จึงโอนองค์การตลาด ไปสังกัดกรมการค้าภายใน กระทรวงพาณิชย์ เพราะได้เล็งเห็นว่า กรมการค้าภายในมีหน้าที่เกี่ยวกับธุรกิจการพาณิชย์ สามารถที่จะควบคุมงานขององค์การตลาดให้สำเร็จตามวัตถุประสงค์ของการจัดตั้งได้

ระยะเวลา 4 ปี ที่องค์การตลาดสังกัดกรมการค้าภายใน กระทรวงพาณิชย์ ก็กิจการไม่เจริญก้าวหน้าตามที่คาดหมายไว้ รัฐบาลโดย ฯพณฯ จอมพลสฤษดิ์ ธนะรัชต์ นายกรัฐมนตรี ได้มีบัญชาให้โอนองค์การตลาด ไปสังกัดกระทรวงมหาดไทย เมื่อวันที่ 24 มกราคม พ.ศ. 2505 ซึ่งนับแต่นั้นเป็นต้นมากิจการขององค์การตลาดก็ได้เจริญก้าวหน้าและดำเนินการเรื่อยมาจนถึงปัจจุบัน

องค์การตลาด เป็นรัฐวิสาหกิจหน่วยงานหนึ่งในสังกัดกระทรวงมหาดไทย ดำเนินกิจการตามวัตถุประสงค์และอำนาจหน้าที่ที่กำหนดไว้ในกฎหมาย โดยใช้งบประมาณจากเงินทุนหมุนเวียนขององค์การตลาดไม่ได้ขอใช้งบประมาณแผ่นดินแต่อย่างใด และนำเงินส่งเป็นรายได้แผ่นดินในอัตราร้อยละ 50 ของกำไรสุทธิประจำปีตลอดมาจนถึงปัจจุบัน

วัตถุประสงค์ในการจัดตั้งองค์การตลาด

1. จัดสร้างตลาดสาธารณะให้เพียงพอแก่ความต้องการ
2. ปรับปรุงตลาดสาธารณะที่มีอยู่แล้วให้ถูกสุขลักษณะ และทันสมัย
3. ส่งเสริมตลาดเอกชน
4. จัดและส่งเสริมการผลิตโคกกันท์ให้พอแก่ความต้องการของตลาด
5. จัดการขนส่งโคกกันท์ไปสู่ตลาดให้เป็นไปโดยสะดวก
6. จัดดำเนินการ ควบคุมและอำนวยความสะดวกเกี่ยวกับตลาดขององค์การ ให้องค์การมีอำนาจดำเนินการตามวัตถุประสงค์ในมาตรา 6 และอำนาจเช่นว่านี้ให้รวมถึง



- (1) สร้าง ซื้อ จัดหา ยืม ให้ยืม เช่า ให้เช่า เช่าซื้อ ให้เช่าซื้อ ถือกรรมสิทธิ์ ครอบครอง หรือดำเนินงานเกี่ยวกับเครื่องใช้บริการ หรือทรัพย์สินใดๆ อันเกี่ยวกับตลาด
- (2) กู้ยืมเงิน หรือให้กู้ยืมเงิน โดยมีหลักประกันด้วยบุคคล หรือด้วยทรัพย์สิน หรือรับทรัพย์สินที่มีผู้อุทิศให้เพื่อสร้างตลาดและปรับปรุงตลาด การกู้ยืมเงินถ้าเป็นจำนวนเงินเกินสามล้านบาทต้องได้รับอนุญาตจากคณะรัฐมนตรีก่อน
- (3) ทำการค้าและขนส่งสินค้า
- (4) ออกเงินลงทุนหรือเข้าเป็นหุ้นส่วนในห้างหุ้นส่วน หรือถือหุ้นในบริษัทจำกัด เพื่อจัดตั้งหรือดำเนินการตลาด
- (5) วางระเบียบในการจัดตลาดขององค์การ
- (6) กระทำการอื่นใดเพื่อส่งเสริมตลาดและการผลิตโคกกันท์เพื่อให้พอแก่ความต้องการของตลาด

ตามพระราชกฤษฎีกาจัดตั้งองค์การตลาด พ.ศ. 2496 มาตรา 13 กำหนดให้มีคณะกรรมการคณะหนึ่ง ประกอบด้วย ประธานกรรมการ รองประธานกรรมการ ผู้อำนวยการซึ่งเป็นกรรมการโดยตำแหน่ง และกรรมการอื่นอีกไม่น้อยกว่าหกคน และไม่เกินสิบห้าคนเป็นผู้บริหารกิจการขององค์การ

ปัจจุบัน องค์การตลาดมีคณะกรรมการบริหารขององค์การตลาด ซึ่งเป็นผู้ทรงคุณวุฒิจากผู้แทนกระทรวงการคลัง และมีผู้มีประสบการณ์ด้านธุรกิจจากภาคเอกชนร่วมเป็นกรรมการองค์การตลาด รวม 13 คน ประกอบด้วย.

- | | |
|---------------------------------|-----------------------------|
| 1. รศ.ดร.สมเจตน์ ทิณพงษ์ | ประธานกรรมการ |
| 2. พลเอก สมเจตน์ บุญถนอม | รองประธานกรรมการ |
| 3. รศ.ดร.ประเสริฐ ปิ่นปฐมรัฐ | กรรมการและเลขานุการ |
| 4. นายวงศ์ศักดิ์ สวัสดิ์พาณิชย์ | กรรมการ |
| 5. นายอนุวัฒน์ เมธีวิบูลวุฒิ | กรรมการ |
| 6. นายจักรศักดิ์ มหคุณวรรณ | กรรมการ |
| 7. นายสิทธิชัย หงส์ศิลาทอง | กรรมการ |
| 8. พลตำรวจเอก อุดลย์ แสงสิงแก้ว | กรรมการ |
| 9. พลตำรวจโท สันฐาน ชยนนท์ | กรรมการ |
| 10. นายพงศ์ศักดิ์ งามสันทัด | กรรมการ |
| 11. นายพีระพล สาครินทร์ | กรรมการ |
| 12. นายเข็มชัย ชูติวงศ์ | กรรมการ |
| 13. นางสาวศิริศักดิ์ ทาระบุตร | กรรมการผู้แทนกระทรวงการคลัง |

อัตราค่าเบี้ยประชุมคณะกรรมการองค์การตลาด ที่ได้รับการแต่งตั้งเป็นกรรมการและอนุกรรมการในคณะกรรมการต่างๆ จะได้รับเบี้ยประชุมตามหนังสือกระทรวงการคลัง ที่ กค 0805/1674 ลงวันที่ 24 พฤษภาคม 2547 กำหนดอัตราเบี้ยประชุมกรรมการไม่เกิน 6,000 บาทต่อเดือน ประธานกรรมการได้รับสูงกว่ากรรมการ ร้อยละ 25 และรองประธานกรรมการได้รับสูงกว่ากรรมการร้อยละ 12.5 หากได้รับการแต่งตั้งมากกว่า 1 คณะ จะได้รับเบี้ยประชุมเพียงคณะใดคณะหนึ่ง

คณะกรรมการตรวจสอบ ในองค์การตลาด ได้รับคำตอบแทนตามคู่มือการกำกับการดำเนินงานของ รัฐวิสาหกิจด้านกฎหมาย และระเบียบรัฐวิสาหกิจ หมวดเบี้ยประชุมกรรมการ กำหนดให้คณะกรรมการตรวจสอบ รัฐวิสาหกิจ ได้รับคำตอบแทนในฐานะคณะกรรมการตรวจสอบอีกทางหนึ่ง โดยเหมาจ่ายเป็นรายเดือนเท่ากับเบี้ยประชุมของคณะกรรมการรัฐวิสาหกิจนั้น โดยให้ประธานคณะกรรมการได้รับคำตอบแทนมากกว่ากรรมการใน อัตราร้อยละ 25 ของคำตอบแทนดังกล่าว



รศ.ดร.สมเจตน์ ทิณพงษ์
Associate Prof. Dr. Somchet Thinaphong

ประธานกรรมการ

อายุ 61 ปี

การศึกษา

Doctor of Engineering (D.Eng.)
Asian Institute of Technology (AIT)
(King Scholarship (Thailand))
Master of Engineering (M.Eng.)
Asian Institute of Technology (AIT)
(British Government Scholarship)
Bachelor of Engineering (B.Eng.) University
Of Tasmania (Australia) (Colombo Plan Scholarship)

ตำแหน่งงาน

- ประธานที่ปรึกษาและกรรมการในภาคเอกชน

พลเอกสมเจตน์ บุญถนอม
Gen. Somjed Boontanom

รองประธานกรรมการ

อายุ 62 ปี

การศึกษา

- ปริญญาตรี โรงเรียนนายร้อยพระจุลจอมเกล้า
- ปริญญาโท เสนาธิการทหารบก

ตำแหน่งงาน

- ข้าราชการบำนาญ สังกัดกระทรวงกลาโหม
- กรรมการ บริษัท อะโรเมติกส์การกลั่น จำกัด (มหาชน)





นายวงศ์ศักดิ์ สวัสดิ์พานิชย์
Dr.Vongsak Sawasdiapanich

กรรมการ

อายุ 59 ปี

การศึกษา

- ปริญญาตรี มหาวิทยาลัยเชียงใหม่
- ปริญญาโท MBA จาก สหรัฐอเมริกา
- ปริญญาเอก จากประเทศอังกฤษ

ตำแหน่งงาน

- ผู้ตรวจราชการ กระทรวงมหาดไทย



นายจรศักดิ์ มหकुณวรรณ
Mr.Khajohnsak Mahakunnawan

กรรมการ

อายุ 48 ปี

การศึกษา

- ปริญญาตรี นิติศาสตรรามาธิบดี เนติบัณฑิตไทย
- ปริญญาโท หลักสูตรการจัดการภาครัฐและเอกชน สถาบันบัณฑิตพัฒนบริหารศาสตร์

ตำแหน่งงาน

- กรรมการผู้จัดการ บริษัท ไทยสแครบ เซ็นเตอร์ จำกัด

รศ.ดร.ประเสริฐ ปิ่นปฐมรัฐ
Associate Prof.Dr.Prasert Pinpathomrat

กรรมการ

อายุ 49 ปี

การศึกษา

- ปริญญาตรี วิศวกรรมศาสตรบัณฑิตสาขาไฟฟ้ากำลัง
- ปริญญาโท วิศวกรรมศาสตรมหาบัณฑิต สาขาวิศวกรรมไฟฟ้าและควบคุม มหาวิทยาลัยสงขลานครินทร์
- D.P.A PHILIPPINES

ตำแหน่งงาน

- ผู้ช่วยอธิการบดี มหาวิทยาลัยเทคโนโลยีราชมงคลธัญบุรี
- ผู้อำนวยการวิทยาลัยการแพทย์แผนไทย
- รักษาการผู้อำนวยการองค์การตลาด



นายสิทธิชัย หงส์ศิลาทอง
Mr.Sitichai Hongsilathong

กรรมการ

อายุ 55 ปี

การศึกษา

- ปริญญาตรี วศ.บ. (สุขาภิบาล) จุฬาลงกรณ์มหาวิทยาลัย

ตำแหน่งงาน

- วิศวกรอิสระ



พลตำรวจเอก อุดมย์ แสงสิงแก้ว
Pol.Gen.Adual Saengsingkaew

กรรมการ

อายุ 56 ปี

การศึกษา

- ปริญญาตรี โรงเรียนนายร้อยตำรวจ ปี 2519
- ปริญญาโท ศศ.ม.พัฒนาสังคม มหาวิทยาลัย ปี 2533

ตำแหน่งงาน

- ที่ปรึกษา(สบ10) ฝ่ายความมั่นคงและกิจการพิเศษ สำนักงานตำรวจแห่งชาติ



นายอนุวัฒน์ เมธีวิบูลวุฒิ
Mr.Anuwat Maytheewibulwut

กรรมการ

อายุ 59 ปี

การศึกษา

- ปริญญาตรี นิติศาสตรบัณฑิต เกียรตินิยมอันดับ 2 จุฬาลงกรณ์มหาวิทยาลัย
- ปริญญาโท รัฐประศาสนศาสตรมหาบัณฑิต จุฬาลงกรณ์มหาวิทยาลัย

ตำแหน่งงาน

- อธิบดีกรมที่ดิน



พลตำรวจโท สันฐาน ชยนนท์
Pol.Lt.Gen Sunthan Chyanon

กรรมการ

อายุ 58 ปี

การศึกษา

- ปริญญาตรี โรงเรียนนายร้อยตำรวจ ปี 2517
- ปริญญาโท สาขารัฐประศาสนศาสตร์ จากสถาบันบัณฑิตพัฒนบริหารศาสตร์ (นิด้า) และหลักสูตรบริหารงานตำรวจชั้นสูง รุ่นที่ 17

ตำแหน่งงาน

- ผู้บัญชาการสำนักงานกฎหมายและคดี สำนักงานตำรวจแห่งชาติ

นายพงศ์ศักดิ์ สุขสันต์
Mr.Pongsak Semsan

กรรมการ

อายุ 59 ปี

การศึกษา

- ศิลปศาสตรบัณฑิต (รัฐศาสตร์) จากมหาวิทยาลัยเชียงใหม่
- รัฐศาสตรมหาบัณฑิต (การปกครอง) จากมหาวิทยาลัยธรรมศาสตร์
- บริหารธุรกิจมหาบัณฑิต จากสถาบันบัณฑิตพัฒนบริหารศาสตร์ (NIDA)
- รัฐศาสตรดุษฎีบัณฑิต สาขาทฤษฎีการเมือง การปกครองไทย ความสัมพันธ์ระหว่างประเทศ กฎหมายการปกครอง นโยบายสาธารณะและรัฐศาสตรศาสตรวิทยานิพนธ์เรื่อง "การปฏิรูประบบบริหารราชการนครหลวง" จากจุฬาลงกรณ์มหาวิทยาลัย
- ประกาศนียบัตรชั้นสูง ทางด้านการบริหารและการจัดการ (GRADUATE CERT. IN SERIOR MANAGEMENT) จากมหาวิทยาลัยแมนเชสเตอร์ (MANCHESTER UNIVERSITY) ประเทศอังกฤษ
- ประกาศนียบัตรทางด้านการบริหารการคลังและงบประมาณ (CERT. IN PUBLIC BUDGETING AND FINANCE MANAGEMENT) สถาบันการบริหารงานภาษีอากร (INSTITUTE FOR TAX ADMINISTRATION) ประเทศสหรัฐอเมริกา
- ปริญญาบัตรการป้องกันราชอาณาจักร ภาครัฐร่วมเอกชน (วปรอ.4212) วิทยาลัยป้องกันราชอาณาจักร

ตำแหน่งงาน

- ปลัดกรุงเทพมหานคร สังกัดกรุงเทพมหานคร



นายเข็มชัย ชุติวงศ์
Mr.Khemchai Chutiwongse

กรรมการ

อายุ 56 ปี

การศึกษา

- ปริญญาตรี นิติศาสตรบัณฑิต (เกียรตินิยม อันดับ 1) จุฬาลงกรณ์มหาวิทยาลัย
- เนติบัณฑิตไทย (เกียรตินิยม) LL.M.Harvard University

ตำแหน่งงาน

- วิศวกรอิสระ



นางสาวศิริศักดิ์ ทาระบุตร
Ms.Sirisak Harabutra

กรรมการ

อายุ 57 ปี

การศึกษา

- ปริญญาตรี เศรษฐศาสตร์ (การเงินการธนาคาร)

ตำแหน่งงาน

- ผู้อำนวยการสำนักงานนโยบายและยุทธศาสตร์



1. คณะอนุกรรมการพิจารณาปรับปรุงแผนวิสาหกิจ คำสั่งที่ 20/2552 ลงวันที่ 8 เมษายน 2552

1. รศ.ดร.ประเสริฐ ปิ่นปฐมรัฐ	ประธานอนุกรรมการ
กรรมการองค์การการค้า	
2. ผศ.สุภาภรณ์ จงกัณติพงศ์	อนุกรรมการ
3. นายธีระวัฒน์ จันทิก	อนุกรรมการ
4. นายภวัต รัตนวรางค์	อนุกรรมการ
เลขานุการองค์การการค้า	
5. นางสาวอัญชลี ชื่นจิตร	อนุกรรมการ
หัวหน้าแผนกแผนงานและโครงการ	
6. นายสรายุธ แก้วมีแสง	อนุกรรมการ
ผู้ช่วยหัวหน้าแผนกแผนงานและโครงการ	
7. นายกฤษณ์ เห็นประเสริฐ	เลขานุการคณะอนุกรรมการ
พนักงานตรวจตลาด	

โดยให้คณะอนุกรรมการฯ มีหน้าที่ร่วมกันดำเนินการทบทวนแผนวิสาหกิจ และแผนปฏิบัติการเชิงยุทธศาสตร์ประจำปีบัญชี 2552 -2556 โดยปรับปรุงระบบข้อมูลทั้งด้านโครงการ / แผนงาน และงบประมาณที่ต้องใช้ในการบริหารให้เป็นปัจจุบันและถูกต้อง เพื่อปรับกระบวนการดำเนินงาน โดยเน้นคุณภาพ และเพิ่มประสิทธิภาพในการดำเนินงาน และเพื่อให้เกิดความชัดเจนในการดำเนินงานตามนโยบาย และเมื่อแล้วเสร็จให้นำเสนอ คณะกรรมการองค์การการค้าพิจารณาให้ความเห็นชอบเป็นการเร่งด่วนต่อไป

2. คณะอนุกรรมการพิจารณาปรับปรุงแก้ไขระเบียบและข้อบังคับ คำสั่งที่ 32/2552 ลงวันที่ 15 พฤษภาคม 2552

1. นางสาวศิริศักดิ์ ทาระบุตร	ประธานอนุกรรมการ
2. ผู้แทนกรมบัญชีกลาง กระทรวงการคลัง	อนุกรรมการ
3. นายภวัต รัตนวรางค์	อนุกรรมการ
4. นายชัยพงษ์ ภูพันใบ	อนุกรรมการ
5. นางสาวตรัยลดา ธรรมอดิษฐ์	เลขานุการคณะอนุกรรมการ
6. นายกิตติพัฒน์ โนนอก	ผู้ช่วยเลขานุการคณะอนุกรรมการ

โดยให้คณะอนุกรรมการฯ มีหน้าที่ร่วมกันพิจารณาร่างระเบียบและข้อบังคับองค์การการค้า ทั้งหมดแล้วนำเสนอคณะกรรมการองค์การการค้า พิจารณาตามขั้นตอนต่อไป

3. คณะอนุกรรมการพิจารณาโครงสร้างขององค์การการค้า คำสั่งที่ 33/2552 ลงวันที่ 15 พฤษภาคม 2552

1. รศ.ดร.ประเสริฐ ปิ่นปฐมรัตน์	ประธานอนุกรรมการ
2. นายพีระพล สาครินทร์	อนุกรรมการ
3. นายสิทธิชัย หงส์ศิลาทอง	อนุกรรมการ
4. ว่าที่ร้อยตรี ธารว กาญจนประดิษฐ์	อนุกรรมการ
5. นายภวัต รัตนวรางค์	เลขานุการคณะกรรมการ
6. นายชัยพงษ์ ภูพันใบ	ผู้ช่วยเลขานุการคณะกรรมการ

โดยให้คณะอนุกรรมการฯ มีหน้าที่ร่วมกันพิจารณาแก้ไขปรับปรุงโครงสร้างองค์กร ขององค์การการค้า กระทรวงพาณิชย์ เพื่อให้เหมาะสมกับสภาพการดำเนินงานขององค์การการค้า ในปัจจุบัน แล้วนำเสนอ คณะกรรมการองค์การการค้า พิจารณาตามขั้นตอนต่อไป

4. คณะอนุกรรมการร่างข้อกำหนด หลักเกณฑ์การลงทุนและพัฒนาที่ดิน (TOR) คำสั่งที่ 40/2552 ลงวันที่ 22 พฤษภาคม 2552

1. นายอนุวัฒน์ เมธีวิบูลวุฒิ	ประธานอนุกรรมการ
2. รศ.ดร.ประเสริฐ ปิ่นปฐมรัฐ	อนุกรรมการ
3. นางสาววิไลรัตน์ ช่างประดิษฐ์	อนุกรรมการ
4. นางสาวพุดไทย พักเหลือง	อนุกรรมการ
5. นายเลื้อชนะ สุดเจริญ	อนุกรรมการ
6. ว่าที่ร้อยตรี ดาวร กาญจนประดิษฐ์	อนุกรรมการ
7. นายลิขิต สร้อยสนธิ์	ผู้ช่วยเลขานุการคณะกรรมการ

โดยให้คณะอนุกรรมการฯ มีหน้าที่ร่วมกันพิจารณาจัดทำร่างข้อกำหนดหลักเกณฑ์การลงทุนและพัฒนาที่ดิน (TOR) ที่ดินบริเวณปากคลองตลาด ขององค์การตลาด ให้แล้วเสร็จตามนโยบายของคณะกรรมการองค์การตลาด และนำเสนอคณะกรรมการองค์การตลาด เพื่อพิจารณาตามขั้นตอนต่อไป

5. คณะอนุกรรมการด้านกฎหมาย คำสั่งที่ 43/2552 ลงวันที่ 27 พฤษภาคม 2552

1. นายเข็มชัย ชูติวงศ์	ประธานอนุกรรมการ
2. นายวันชัย สันติสุข	อนุกรรมการ
3. นายทวีสิน หิรัญวัฒน์ศิริ	อนุกรรมการ
4. นายดิศทัต โตตระกิตย์	อนุกรรมการ
5. นางสาวสินี สังข์ขาว งามกุล	อนุกรรมการ
6. นายชัยพงษ์ ภูพันใบ	อนุกรรมการและเลขานุการ
7. นายลิขิต สร้อยสนธิ์	ผู้ช่วยเลขานุการคณะกรรมการ

โดยให้คณะอนุกรรมการด้านกฎหมาย มีหน้าที่ ดังต่อไปนี้

1. เปรียบเทียบการแก้ปัญหาด้านคดีความ ด้านสัญญาและรายละเอียดต่าง ๆ ทั้งหมด
2. พิจารณาคำขอเท็จจริง และ ข้อกฎหมายที่เกี่ยวข้องขัดแย้งกับหน่วยงานราชการอื่น ๆ ให้ได้ข้อยุติ
3. พิจารณางานด้านกฎหมาย อื่น ๆ ขององค์การตลาด ตามที่คณะกรรมการองค์การตลาดมอบหมาย
4. ประสานงานด้านกฎหมาย เพื่อแก้ปัญหาลาดขององค์การตลาดที่ยังไม่สามารถเปิดดำเนินการได้
5. กลับกรองกฎหมายต่าง ๆ

เมื่อคณะอนุกรรมการฯ พิจารณางานขององค์การตลาด ตามหน้าที่ที่ได้รับมอบหมายจนได้แล้วให้ รายงานผลให้คณะกรรมการองค์การตลาด พิจารณาตามขั้นตอนต่อไป

6. คณะอนุกรรมการสรรหาผู้อำนวยการองค์การตลาด คำสั่งที่ 48/2552 ลงวันที่ 11 มิถุนายน 2552

1. รศ.ดร.สมเจตน์ ทิณพงษ์	ประธานกรรมการ
ประธานกรรมการองค์การตลาด	
2. นางตฤษา ยินดีพิช	กรรมการ
รองผู้อำนวยการสำนักงานคณะกรรมการนโยบายรัฐวิสาหกิจ	
3. นางอัมพร นิตสิริ	กรรมการ
อธิบดีกรมสวัสดิการและคุ้มครองแรงงาน	
4. นางสาวดวาลย์ คำภา	กรรมการ
ที่ปรึกษาด้านนโยบายและแผน	
สำนักงานคณะกรรมการพัฒนาการเศรษฐกิจและสังคมแห่งชาติ	
5. นายวงศ์ศักดิ์ สวัสดิ์พานิชย์	กรรมการ
อธิบดีกรมการปกครอง	
กรรมการองค์การตลาด	
6. นายภวัต รัตนวรารักษ์	เลขานุการคณะกรรมการ
เลขานุการองค์การตลาด	
7. นายลิขิต สร้อยสนธิ์	ผู้ช่วยเลขานุการคณะกรรมการ
8. นายชัยพงษ์ ภูพันใบ	ผู้ช่วยเลขานุการคณะกรรมการ
นิติกร	

โดยให้คณะกรรมการสรรหา มีอำนาจหน้าที่ กำหนดหลักเกณฑ์ วิธีการและดำเนินการสรรหาบุคคลผู้มีความรู้ ความสามารถ และประสบการณ์ที่เหมาะสม ตลอดจนมีคุณสมบัติและไม่มีลักษณะต้องห้ามตามที่กำหนดไว้ในพระราชบัญญัติคุณสมบัติมาตรฐานสำหรับกรรมการและพนักงานรัฐวิสาหกิจ พ.ศ.2518 และที่แก้ไขเพิ่มเติม เพื่อดำรงตำแหน่งผู้อำนวยการองค์การตลาด แล้วเสนอชื่อผู้ที่ได้รับการคัดเลือกให้คณะกรรมการองค์การตลาด เพื่อพิจารณาต่อไป

7. คณะอนุกรรมการด้านบริหารความเสี่ยง คำสั่งที่ 49/2552 ลงวันที่ 11 มิถุนายน 2552

1. นายพีระพล สาครินทร์	ประธานอนุกรรมการ
2. รศ.ดร.ประเสริฐ ปิ่นปฐมรัฐ	อนุกรรมการ
3. นายสิทธิชัย หงส์สีลาทอง	อนุกรรมการ
4. นายจรศักดิ์ มหคุณวรรณ	อนุกรรมการ
5. นายภวัต รัตนวงศ์	อนุกรรมการ
6. นางสาวอัญชลี ชื่นจิตร	อนุกรรมการ
7. นางชฎาภรณ์ บำรุงแคว้น	อนุกรรมการและผู้ช่วยเลขานุการ

โดยให้คณะอนุกรรมการด้านบริหารความเสี่ยง มีหน้าที่ร่วมกัน กำหนดนโยบาย ดูแล ให้คำปรึกษา คำแนะนำ และข้อเสนอแนะในการปฏิบัติงานด้านบริหารความเสี่ยงขององค์การตลาด เพื่อให้เป็นไปตามแนวทางที่กำหนด ในการบริหารจัดการองค์การด้านบริหารความเสี่ยงของระบบประเมินผลการดำเนินงานของรัฐวิสาหกิจ และรายงานผลการดำเนินงานให้คณะกรรมการองค์การตลาดพิจารณาตามขั้นตอนต่อไป

8. แต่งตั้งคณะกรรมการตรวจสอบ คำสั่งที่ 50/2552 ลงวันที่ 11 มิถุนายน 2552

1. พลตำรวจโท ล้วนฐาน ชยนนท์	ประธานกรรมการ
2. นายเข้มชัย ชูติวงศ์	กรรมการ
3. นางสาวศิริศักดิ์ ทาระบุตร	กรรมการ
4. หัวหน้าแผนกตรวจสอบภายใน	กรรมการ

โดยให้คณะกรรมการตรวจสอบ มีหน้าที่ และความรับผิดชอบตามที่กระทรวงการคลังกำหนดไว้ในหลักเกณฑ์และแนวทางปฏิบัติของคณะกรรมการตรวจสอบในรัฐวิสาหกิจ

9. แต่งตั้งคณะกรรมการกิจการสัมพันธ์องค์การตลาด คำสั่งที่ 60/2552 ลงวันที่ 19 มิถุนายน 2552

1. พลเอกสมเจตน์ บุญถนอม	ประธานกรรมการ (ผู้แทนฝ่ายคณะกรรมการ)
2. ว่าที่ร้อยตรี ดาวร กาญจนประดิษฐ์	กรรมการ (ผู้แทนฝ่ายนายจ้าง)
3. นายภวัต รัตนวงศ์	กรรมการ (ผู้แทนฝ่ายนายจ้าง)
4. นางสาวรุจยา ไตรศิริ	กรรมการ (ผู้แทนฝ่ายนายจ้าง)
5. นายพีรเดช มานะสาคร	กรรมการ (ผู้แทนฝ่ายนายจ้าง)
6. นางชฎาภรณ์ บำรุงแคว้น	กรรมการ (ผู้แทนฝ่ายนายจ้าง)
7. นางจารุวรรณ เก่งไพบูลย์	กรรมการ (ผู้แทนฝ่ายนายจ้าง)
8. นายชัยพงษ์ ภูพันใบ	กรรมการ (ผู้แทนฝ่ายนายจ้าง)
9. นางสาวจตุพร คุ่มครอง	กรรมการ (ผู้แทนฝ่ายนายจ้าง)
10. นายพิสิทธิ์ ลิทธิพัฒน์พงศ์	กรรมการ (ผู้แทนฝ่ายนายจ้าง)
11. นายกิตติพัฒน์ โนนนอก	กรรมการ (ผู้แทนฝ่ายนายจ้าง)

โดยให้มีหน้าที่ตามอำนาจหน้าที่ที่บัญญัติไว้ในมาตรา 23 แห่งพระราชบัญญัติแรงงานรัฐวิสาหกิจสัมพันธ์ พ.ศ. 2543



ร.ต.ประเสริฐ ปิ่นปฐมรัฐ
กรรมการองค์การตลาด (ทำการแทนผู้อำนวยการ)



ว่าที่ร้อยตรี ถาวร กาญจนประดิษฐ์
รองผู้อำนวยการองค์การตลาด



นายวิท วิตนวรงค์
เลขาธิการองค์การตลาด



นายลิขิต สร้อยสนธิ์
หัวหน้าแผนกธุรการ



นางสาวรุจยา ไตรศิริ
หัวหน้าแผนกส่งเสริมการผลิตและขนส่ง



นางชฎาภรณ์ บำรุงแคว้น
หัวหน้าแผนกบัญชีและผลประโยชน์



นางสาวอัญชล ชินจิตร์
หัวหน้าแผนกแผนงานและโครงการ



นางสมคิด สุทธาวรวงศ์
หัวหน้าแผนกตรวจสอบภายใน



นายสุเมธ รุ่งเสรี
ผจก.ตลาดสาขาลดงัน



นายพิเชษ มานะสาตร
ผจก.ตลาดสาขากลองตลาด



นางสุภัทรา แต่งชุม
รท.ผจก.ตลาดสาขาทองมวง



นางนรมน ใจการณ
ผจก.ตลาดสาขาลำพูน



นางวัชรวิ วิสิณทา
ผจก.ตลาดสาขากลองตลาด

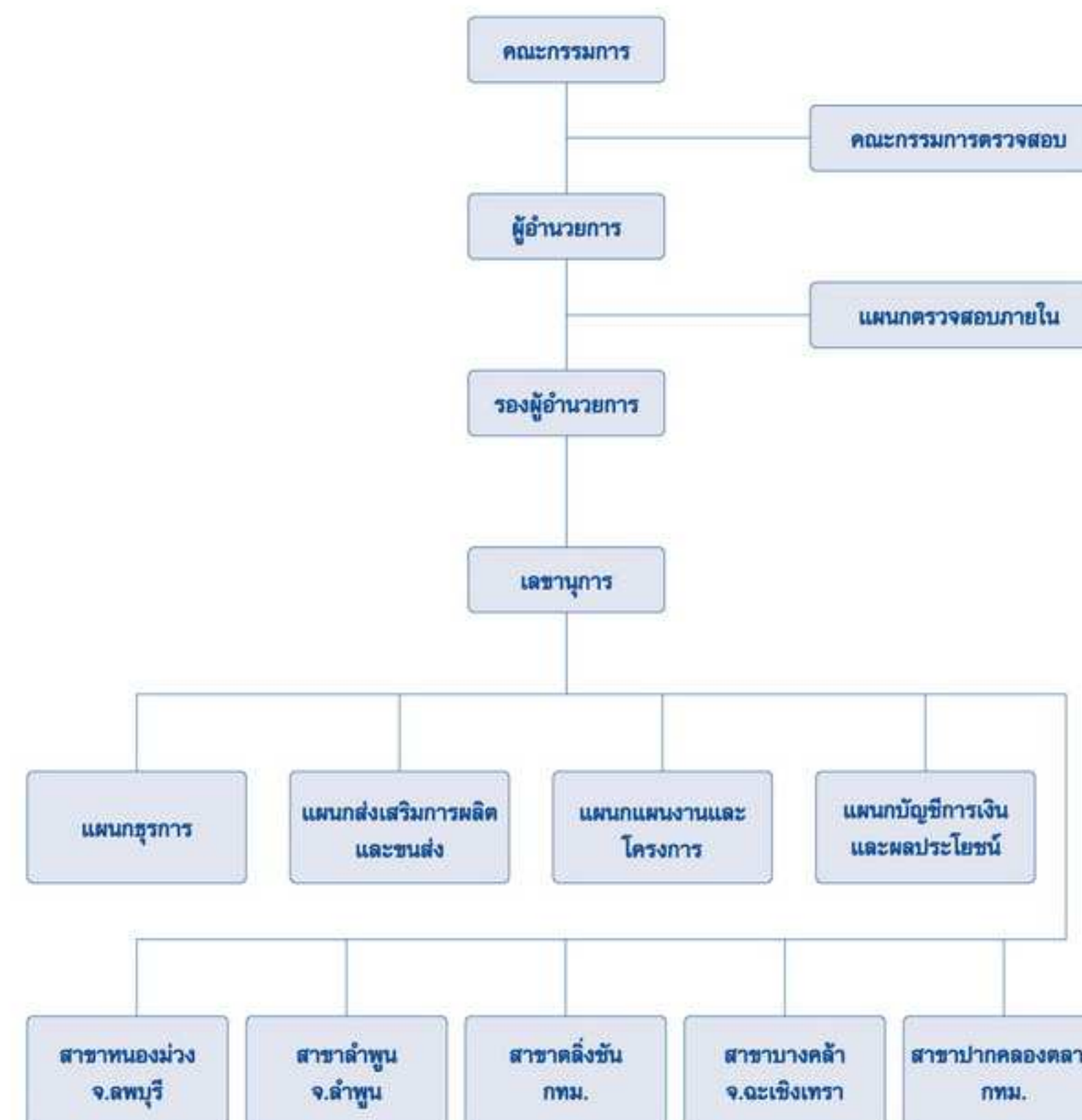

องค์การตลาด มีอัตรากำลังตามโครงสร้างภายใน รวมทั้งสิ้น 99 อัตรา โดยแบ่งเป็น

1. พนักงาน จำนวน 61 อัตรา
2. ลูกจ้าง จำนวน 38 อัตรา

1. การดำเนินงานด้านตลาด

การดำเนินงานด้านตลาดขององค์การตลาด มีขอบเขตเป็นไปตามวัตถุประสงค์ในการจัดตั้ง โดยเน้นหนักไปในด้านจัดสถานที่และสร้างตลาดให้เพียงพอแก่ความต้องการ เพื่อจำหน่ายผลผลิตทางการเกษตรของเกษตรกรให้แก่ประชาชนในราคายุติธรรม ซึ่งสอดคล้องและเป็นไปตามนโยบายของรัฐบาล และมีตลาดในสังกัด 5 แห่ง คือ.

- 1) สำนักงานตลาดสาขาปากคลองตลาด กรุงเทพมหานคร
- 2) สำนักงานตลาดสาขาหนองม่วง จังหวัดลพบุรี
- 3) สำนักงานตลาดสาขาลำพูน จังหวัดลำพูน
- 4) สำนักงานตลาดสาขาบางคล้า จังหวัดฉะเชิงเทรา
- 5) สำนักงานตลาดสาขาลี้ซำ กรุงเทพมหานคร



1.1 สำนักงานตลาดสาขาปากคลองตลาด กรุงเทพมหานคร

จัดตั้งมาตั้งแต่ พ.ศ. 2496 พร้อมกับการจัดตั้งองค์การตลาด ตั้งอยู่บริเวณปากคลองตลาด ถนนจักรเพชร แขวงวังบูรพาภิรมย์ เขตพระนคร บนที่ดินขององค์การตลาด เนื้อที่ 5 ไร่ 3 งาน 1 ตารางวา เป็นตลาดกลาง จำหน่ายผลผลิตทางการเกษตรที่ใหญ่ที่สุดแห่งหนึ่ง ประกอบด้วย

- 1.1 อาคารสำนักงาน 4 ชั้น 1 หลัง
- 1.2 อาคารที่พักอาศัย 3 ชั้น 1 หลัง
- 1.3 อาคารสำนักงานเดิม 2 ชั้น 1 หลัง
- 1.4 อาคารตลาด 14 หลัง มีแผงตลาดหรือสถานที่ให้เช่าประกอบการค้า จำนวน 1,513 แผง โดยมีการจัดเป็นหมวดหมู่ตามประเภทสินค้า
- 1.5 ผู้เช่าประกอบการค้า 350 ราย
- 1.6 ท่าเรือขนถ่ายสินค้า 1 ท่า
- 1.7 ถนนและลานจอดรถภายในตลาด
- 1.8 มีหน่วยบริการขนส่งสินค้าภายใน (ปฏิบัติงานด้วยรถเข็น)
- 1.9 มีระบบสาธารณูปโภคและสาธารณูปการ



1.2 สำนักงานตลาดสาขามองบัว จังหวัดลพบุรี

จัดตั้งและเปิดดำเนินการมาตั้งแต่วันที่ 4 มีนาคม พ.ศ. 2522 ตั้งอยู่ริมถนนพหลโยธิน อำเภอหนองม่วง จังหวัดลพบุรี บนที่ดินขององค์การตลาด ที่ประชาชนบริจาคให้ เนื้อที่ 4 ไร่ 2 งาน ก่อสร้างเป็นอาคารตลาดใหญ่ ชั้นเดียว 1 หลัง ด้วยงบประมาณขององค์การตลาด จำนวน 3,400,000 บาท (สามล้านสี่แสนบาทถ้วน) ประกอบด้วย

- 2.1 แผงตลาดหรือสถานที่ให้เช่าประกอบการค้าแบบถาวร 228 แผง
- 2.2 แผงตลาดชั่วคราว 58 แผง
- 2.3 มีระบบสาธารณูปโภคและสาธารณูปการ
- 2.4 จัดตลาดนัดสินค้าเครื่องอุปโภคบริโภคทุกวันศุกร์
- 2.5 มีสถานที่จอดรถโดยสารของบริษัท ขนส่ง จำกัด



1.3 สำนักงานตลาดสาขาลำพูน จังหวัดลำพูน



จัดตั้งและเปิดดำเนินการตั้งแต่เดือนตุลาคม 2536 และมีพิธีเปิดตลาด เมื่อวันที่ 21 มกราคม 2537 โดย ฯพณฯ รัฐมนตรีช่วยว่าการกระทรวงมหาดไทย (นายธานี ศักดิ์เศรษฐ์) ตั้งอยู่ริมถนนพหลโยธิน บ้านป่าแก้ว ตำบลอุโมงค์ อำเภอเมืองลำพูน จังหวัดลำพูน บนที่ราชพัสดุเนื้อที่ประมาณ 3 ไร่ เป็นการสร้างอาคารและสถานที่ด้วยงบประมาณลงทุนขององค์การตลาด ประกอบด้วย

3.1 อาคารตลาด 2 ชั้น 1 หลัง จัดเป็นแผงตลาดหรือสถานที่ให้เช่าเพื่อประกอบการค้าขนาด 2.50 X 2.50 เมตร ดังนี้-

- 1) ชั้นล่าง จำนวน 136 แผง
- 2) ชั้นบน จำนวน 75 แผง

3.2 อาคารตลาดสดบริเวณด้านหลังของพื้นที่ ประกอบด้วยอาคารตลาดชั้นเดียว 2 หลัง แผงตลาดหรือสถานที่ให้เช่าเพื่อประกอบการค้า จำนวน 1 หลัง จำนวน 106 แผง

3.3 ห้องอเนกประสงค์ 1 ห้อง

3.4 สิ่งก่อสร้างอื่นๆ ได้แก่ สุขาตลาด บ้านพัก ถนน ท่อระบายน้ำ อุโมงค์ส่งน้ำ และ ลานจอดรถ

3.5 มีระบบสาธารณูปโภคและสาธารณูปการ



1.4 สำนักงานตลาดสาขาบางคล้า จังหวัดฉะเชิงเทรา

จัดตั้งบนที่ดินขององค์การตลาด ที่จัดซื้อจากที่ดินส่วนพระองค์พระบาทสมเด็จพระเจ้าอยู่หัว บนเนื้อที่ 15 ไร่ หมู่ที่ 3 ตำบลเสม็ดเหนือ อำเภอบางคล้า จังหวัดฉะเชิงเทรา ติดกับทางหลวงแผ่นดินสาย 304 (ฉะเชิงเทรา-กบินทร์บุรี) ประกอบด้วยสิ่งก่อสร้างดังนี้

4.1 อาคารตลาด 3 หลัง (ชั้นเดียวติดกัน)

ประกอบด้วยแผงทำการค้า 236 แผง

4.2 อาคารพาณิชย์ 3 ชั้น จำนวน 30 ห้อง

4.3 อาคารพาณิชย์ 2 ชั้น จำนวน 42 ห้อง

4.4 อาคารพาณิชย์ชั้นเดียว จำนวน 79 หลัง

4.5 อาคารทรงไทย จำนวน 14 หลัง (ทูลเกล้าถวาย 2 หลัง)

4.6 ระบบสาธารณูปโภคและสาธารณูปการ

ประกอบด้วย ไฟฟ้า ประปา สุขาตลาด บ่อน้ำบาดน้ำเสีย ถนน ลานจอดรถ ท่อระบายน้ำ และบ่อพัก



1.5 สำนักงานตลาดสาขาสีลม กรุงเทพมหานคร

จัดตั้งบนที่ดินราชพัสดุ ซึ่งเช่าจากกรมธนารักษ์ เนื้อที่ 21 ไร่ 3 งาน ตั้งอยู่ที่ถนนสวนผัก ริมคลองมหาสวัสดิ์ แขวงตลิ่งชัน เขตตลิ่งชัน กรุงเทพมหานคร บริเวณใกล้เคียงกับสำนักงานขนส่งสาขาพื้นที่ 2 กรมการขนส่งทางบก กระทรวงคมนาคม ประกอบด้วยสิ่งก่อสร้างดังนี้-

5.1 อาคารตลาด 6 ชั้น 1 หลัง ประกอบด้วย

1. ชั้นที่ 1 เป็นแผงทำการค้า จำนวน 940 แผง
2. ชั้นที่ 2 เป็นแผงทำการค้า จำนวน 889 แผง
3. ชั้นที่ 3 เป็นสำนักงานองค์การตลาด สาขาสีลม และลานจอดรถ
4. ชั้นที่ 4 เป็นห้องพักอาศัย (แฟลต) จำนวน 98 ห้อง
5. ชั้นที่ 5 เป็นห้องพักอาศัย (แฟลต) จำนวน 98 ห้อง
6. ชั้นที่ 6 เป็นห้องพักอาศัย (แฟลต) จำนวน 98 ห้อง

5.2 อาคารตลาดชั้นเดียว 1 หลัง ประกอบด้วยแผงทำการค้า จำนวน 273 แผง

5.3 อาคารพาณิชย์ 3 ชั้น จำนวน 166 ห้อง

5.4 ระบบสาธารณูปโภค สาธารณูปการ เช่น ถนน ไฟฟ้า ประปา บ่อน้ำบาดน้ำเสีย และท่าเรือริมคลองมหาสวัสดิ์



2. การจัดจำหน่ายส่งข่าวสาร อาหารดิบและเชื้อเพลิง

องค์การตลาด ได้ดำเนินการจัดส่งข่าวสาร อาหารดิบ และเชื้อเพลิง ให้แก่เรือนจำ ทัดตลสถานของกรมราชทัณฑ์ทั่วประเทศ และส่วนราชการต่างๆ จากมติคณะรัฐมนตรี เมื่อปี 2515 ให้สิทธิพิเศษ ในการจำหน่ายข่าวสารและอาหารดิบจากองค์การตลาด โดยวิธีพิเศษ คือ ไม่ต้องสืบราคาหรือประกวดราคา

ต่อมาเมื่อปี 2532 คณะรัฐมนตรีมีมติยกเลิกสิทธิพิเศษของ องค์การตลาดโดยวิธีพิเศษมาเป็นการจำหน่าย โดยวิธีกรณีพิเศษ และให้องค์การตลาดดำเนินการเข้าร่วมประกวดราคาเพื่อเสนอราคาอาหารดิบและเชื้อเพลิงแข่งขันกับหน่วยงาน ที่จำหน่ายข่าวสารและเครื่องบริโภค (อาหารดิบ) ตามนโยบายของรัฐที่มีอยู่หลายแห่ง เช่น องค์การคลังสินค้า องค์การตลาดเพื่อเกษตรกร องค์การผลิตอาหารสำเร็จรูป และองค์การอุตสาหกรรมท่องเที่ยว เป็นต้น

ในการดำเนินการจัดส่งอาหารดิบและเชื้อเพลิงให้กับเรือนจำ ทัดตลสถานของกรมราชทัณฑ์นั้น องค์การตลาด จะแต่งตั้งเอกชนเป็นตัวแทนจัดส่งข่าวสารและอาหารดิบ โดยในปีงบประมาณ 2552 องค์การตลาดหักส่วนลด การค้าของเครื่องบริโภคไว้ในอัตราร้อยละ 3 และหักส่วนลดการค้าข่าวสารในอัตรากระสอบละ 15 บาท



แผนงานและทิศทางการดำเนินงานในอนาคต ตลาดสาขาปากคลองตลาด

▶▶▶ แผนพัฒนาระยะสั้น ปี 2554 (ด้านการเงิน)

1. ปรับอัตราค่าเช่าแผงเพิ่มขึ้น 5% เพิ่มค่าเช่าได้ปีละ 400,000 บาท ในปี 2553 ผลพลอยได้ทำให้มี รายได้ค่าธรรมเนียมต่ออายุสัญญาเพิ่มขึ้น 40,000 บาท ในปี 2553
2. แผนลดค่าใช้จ่ายด้านกระแสไฟฟ้า
 - 2.1 ทดลองลดจำนวนหลอดไฟและเปลี่ยนหลอดแบบประหยัด
 - 2.2 เก็บค่ากระแสไฟฟ้าส่วนกลางจากผู้เช่าตามจำนวนแผง
3. แผนลดค่าใช้จ่ายด้านสุขาภิบาล
 - 3.1 ส่งเสริมให้มีผู้นำขยะมูลฝอยไปแปรสภาพเพื่อใช้ประโยชน์
 - 3.2 เก็บค่าจัดเก็บขยะมูลฝอยจากแผงเช่าตามปริมาณขยะ

▶▶▶ แผนด้านการประชาสัมพันธ์

1. ประกาศและประชาสัมพันธ์หาผู้เช่าแผงว่าง
2. ส่งเสริมในการตรวจสอบราคาสินค้าในพืชผัก
3. การจัดระเบียบแผงเช่า

▶▶▶ แผนด้านการพัฒนาสินทรัพย์

1. จัดซ่อมแซมรางน้ำฝนเพื่ออำนวยความสะดวกแก่ผู้ค้าและสร้างมูลค่าเพิ่ม
2. ปรับปรุงซ่อมแซมอาคาร 3 ชั้น ให้เช่าเพื่อสร้างรายได้
3. ปรับปรุงอาคารสำนักงาน เพื่อสร้างมูลค่าเพิ่ม
4. ปรับปรุงห้องน้ำสุชา เพื่อเพิ่มรายได้และให้ถูกสุขลักษณะตลาด

▶▶▶ แผนพัฒนาระยะยาว

จากนโยบายของคณะกรรมการองค์การตลาด ที่กำหนดกรอบแนวทางในการพัฒนาตลาดให้เป็นตลาดดอกไม้, ผลไม้ อาหารนานาชาติและศูนย์แห่งการนำเข้าส่งออกดอกไม้ต่างๆ ชนิด และเป็นแหล่งท่องเที่ยวเชิงอนุรักษ์บริเวณเกาะกรุงรัตนโกสินทร์ โดยกำหนดแนวทางในการพัฒนาให้เอกชนเข้ามาร่วมทุน โดยกำหนดรูปแบบและรายละเอียดของข้อกำหนดในการพัฒนาและปรับปรุงตลาด และหลักเกณฑ์การพัฒนาคัดเลือกกำหนดแผนการดำเนินงานอัตราส่วนแบ่งผลประโยชน์ตอบแทนรวมถึงการกำหนดระยะเวลาในการให้สิทธิดำเนินการที่เหมาะสมกับเอกชนผู้ลงทุน โดยผ่านการเสนอคณะกรรมการองค์การตลาด เพื่อพิจารณาให้ความเห็นชอบในการศึกษาความเป็นไปได้ของการพัฒนา ซึ่งขณะนี้แผนดังกล่าวได้ดำเนินการผ่านการคัดเลือกบริษัทที่มีคุณสมบัติตามข้อกำหนด และผ่านแผนด้านการเงินจากคณะกรรมการพิจารณาทางการเงินเข้าสู่กระบวนการร่างสัญญาร่วมทุนต่อไป โดยการพัฒนาพื้นที่ออกเป็น 2 ส่วนหลักๆ คือ

ส่วนที่ 1. ตลาดกลางค้าปลีกและค้าส่งผักและผลไม้ดอกไม้

ลักษณะเป็นอาคารขนาดใหญ่ จำนวน 4 ชั้น (พร้อมชั้นใต้ดินและดาดฟ้า) โดยชั้น B.1 จัดเป็นพื้นที่จอดรถชั้นใต้ดิน ถัดขึ้นมาชั้นที่ 1 จัดให้เป็นตลาดผัก ผลไม้ และดอกไม้แบบขายปลีกขายส่ง ชั้นที่ 2 และชั้นที่ 3 จัดพื้นที่สำหรับการค้าส่งผัก ผลไม้ และดอกไม้พร้อมแบ่งพื้นที่บางส่วนเป็นพื้นที่จอดรถและพื้นที่สำหรับเก็บสินค้าขนถ่ายสินค้าไว้บริการผู้ค้า ชั้นที่ 4 และชั้นดาดฟ้า จัดเป็นพื้นที่จอดรถสำหรับผู้ค้าและผู้ให้บริการ

ส่วนที่ 2. ตลาดริมน้ำ

ลักษณะเป็นอาคารขนาดกลาง จำนวน 3 ชั้น ประกอบด้วย Food Village ร้านค้า และบริการต่างๆ เช่น ร้านกาแฟ, ร้านสะดวกซื้อ, ร้านขายของที่ระลึก, ร้านบริการทางการเงิน, ร้านรับส่งพัสดุภัณฑ์ เป็นต้น นอกจากนี้ยังมีร้านค้าขนาดเล็กในรูปแบบ Counter Take Away ที่รวบรวมอาหารทั้งคาวหวานหลากชนิดหลายรูปแบบพร้อมทั้งมีลานนั่งเล่น เป็นพื้นที่เอนกประสงค์ส่วนกลาง รวมถึง Flower Market ดอกไม้สดพรรณไม้นานาชนิด, ร้านช่างฝีมือที่เกี่ยวข้องกับดอกไม้ และพื้นที่จัดนิทรรศการ หอศิลป์ริมน้ำ (Exhibition Hall) ภาพถ่ายเรื่องราวประวัติปากคลองตลาด และกิจกรรมอื่นๆ เกี่ยวกับศิลปวัฒนธรรมไทย

แผนงานและทิศทางการดำเนินงานในอนาคต

ตลาดสาขาบางคล้า

ตลาด สาขาบางคล้า ดำเนินการธุรกิจตลาดกลางสัตว์น้ำ ให้เช่าแฟรนไชส์การสัตว์น้ำต่างๆ ทุกชนิด ให้เช่าแฟรนไชส์การค้าขายอาหาร และสินค้าทุกประเภท ให้เช่าอาคารพาณิชย์ เพื่อประกอบการที่พักอาศัย

▶▶▶ วิสัยทัศน์

เป็นศูนย์กลางตลาดการค้าสัตว์น้ำที่ได้มาตรฐาน กระจายสินค้าคุณภาพสู่ชุมชน และให้เพียงพอต่อความต้องการของผู้บริโภค

▶▶▶ การกิจ

1. พัฒนาปรับปรุงทรัพย์สิน และบริการการจัดการพื้นที่ตลาดให้เพียงพอต่อการขยายตัวของผู้เช่า
2. เพิ่มรายได้ตลาดด้วยการขยายฐานธุรกิจจากการเช่าพื้นที่ในราคาถูกดีดธรรม รวมถึงการแปรรูปสินค้าให้เป็นทางเลือกของผู้บริโภค
3. ส่งเสริมผู้ค้าและกระจายสินค้าสู่ชุมชน
4. ปรับปรุงซ่อมแซมถนนภายในบริเวณตลาด และบ่อบำบัดน้ำเสีย ดูแลด้านความสะอาดไม่ก่อให้เกิดมลภาวะ
5. อำนวยความสะดวกแก่เกษตรกรผู้ผลิตเพาะพันธุ์สัตว์น้ำ และผู้ประกอบการค้าส่งที่มาติดต่อซื้อภายในตลาด จัดระเบียบจราจรภายในตลาดเพื่อการสัญจรสะดวก ไม่ติดขัด ประทับใจ ผู้ซื้อขายจากสภาพทางการตลาด คาดว่าองค์การตลาด สาขาบางคล้า มีแนวโน้มที่สามารถเป็นตลาดกลางสัตว์น้ำที่ได้มาตรฐานในภาคตะวันออก และเป็นที่รู้จักทั่วไปในอนาคต

แผนงานและทิศทางการดำเนินงานในอนาคต ตลาดสาขาลำพูน

ตลาด สาขาลำพูน คาดว่าเริ่มจากปี 2553 เป็นต้นไป ตลาดสาขาจะมีการขยายตัวทางด้านเศรษฐกิจเพิ่มมากขึ้น มีอัตราการเช่าแผงเพิ่มขึ้น เนื่องจากตลาดได้มีการประชาสัมพันธ์ตลาดให้เป็นที่รู้จักของผู้บริโภคเพิ่มมากขึ้น ตลาดสาขาลำพูนจึงมีแนวโน้มทางการตลาดดีขึ้นและมีแนวโน้มมีการส่วนแบ่งทางการตลาดสูงขึ้นธุรกิจรองมียอดขายได้จากการจำหน่ายอาหารดิบเพิ่มมากขึ้น จะเห็นได้ว่ามีแนวโน้มการประกอบธุรกิจรองของตลาดสาขาลำพูนมีแนวโน้มสูงขึ้น

ตลาดสาขาลำพูน เป็นตลาดการแปรรูปสินค้าการเกษตรประสานงานระหว่างองค์การตลาดสาขา และซื้อขายแลกเปลี่ยนสินค้าบริการที่มีเอกลักษณ์เฉพาะท้องถิ่นร่วมกับผู้ประกอบการค้าต่างท้องถิ่น ลูกค้าส่วนใหญ่เป็นลูกค้าที่อยู่ในพื้นที่บริเวณใกล้เคียงและลูกค้าในจังหวัดใกล้เคียง เช่น ลูกค้าจากจังหวัดเชียงใหม่เนื่องจากตลาดสาขามีที่ตั้งติดกับจังหวัดเชียงใหม่ ตลาดสาขาลำพูนมีสภาพการแข่งขันที่รุนแรงมากขึ้น เนื่องจากมีจำนวนคู่แข่งซึ่งส่วนใหญ่เป็นตลาดเอกชนเป็นจำนวนมากขึ้น ทั้งนี้ตลาดเอกชนและร้านค้าปลีกสมัยใหม่มีรูปแบบการบริหารและการจัดการทันสมัย มีความคล่องตัว เป็นอิสระ การปรับเปลี่ยนรูปแบบการบริหารและการจัดการทำได้ง่ายกว่ารวดเร็วตอบสนองผู้บริโภคได้ มีความสามารถในการแข่งขันสูงกว่า

แนวทางการดำเนินงานของตลาดสาขาลำพูน เป็นตลาดอนามัยและเป็นศูนย์กลางกระจายสินค้าที่ได้มาตรฐานของท้องถิ่น ส่งเสริมการค้าขายสินค้าทางการเกษตรของชุมชนในท้องถิ่น ส่งเสริมการแปรรูปสินค้าทางการเกษตรเพื่อสร้างรายได้ให้กับเกษตรกรในท้องถิ่น สนับสนุนข้อมูลด้านราคาและสินค้าทางการเกษตรให้กับผู้ค้า และตลาดสาขาอื่นในองค์กร

แผนงานและทิศทางการดำเนินงานในอนาคต ตลาดสาขาทลิ่งชัน

ตลาด สาขาทลิ่งชัน เปิดดำเนินการเมื่อปี พ.ศ. 2539 โดยมีเอกชนร่วมลงทุน สำนักงานตลาดสาขาทลิ่งชัน ตั้งอยู่เลขที่ 51/47 ถนนสวนผัก แขวงตลิ่งชัน เขตตลิ่งชัน กรุงเทพฯ 10170

แผนพัฒนาเพื่อเพิ่มรายได้ระหว่างปี พ.ศ.2554

1.แผนด้านการประชาสัมพันธ์

- 1.1 ประชาสัมพันธ์หาผู้ร่วมลงทุน เพื่อทำตลาดน้ำริมคลองมหาสวัสดิ์
- 1.2 ประชาสัมพันธ์หาผู้เข้ามาเช่าพื้นที่ตลาดที่ว่าง ไม่มีผู้เช่า
- 1.3 ประชาสัมพันธ์หาผู้ร่วมลงทุนเช่าพื้นที่ด้านหน้าพื้นที่ขนส่ง 2 และ ศาลพระพรหม

2. ด้านการเงิน

- 2.1 ปรับอัตราค่าเช่าตลาดชั้นเดียว จากอัตราเช่า 23,000 บาท เป็นอัตราค่าเช่าใหม่ เป็นเงิน 25,000 บาท
- 2.2 ปรับอัตราค่าเช่าร้านค้าจากอัตรา 700 บาท เป็นอัตราค่าเช่าใหม่ เป็นเงิน 800 บาท และหาผู้เช่าเพิ่ม
- 2.3 ปรับอัตราค่าเช่าพื้นที่สำนักงานใหญ่ จากตารางเมตรละ 50 บาท เป็นตารางเมตรละ 55 บาท จำนวนพื้นที่ 1,100 ตารางเมตร
- 2.4 ปรับอัตราค่าเช่าร้านค้าจากอัตรา 700 บาท เป็นอัตราค่าเช่าใหม่ เป็นเงิน 800 บาท และหาผู้เช่าเพิ่ม

3. แผนด้านการบริหารสินทรัพย์

ปรับปรุงซ่อมแซมตลาดฟ้า อาคาร 6 ชั้น วงเงินไม่เกิน 2,500,000 บาท

แผนงานและทิศทางการดำเนินงานในอนาคต ตลาดสาขานองม่วง

▶▶▶ แผนงาน

1. การปรับขึ้นค่าเช่า

- ปรับขึ้นค่าเช่าแผงจะปรับราคาเช่าแผงขึ้นอีกประมาณ 5% ของอัตราค่าเช่าเดิม
- ปรับขึ้นค่าเช่าพื้นที่ตลาดนัด การปรับขึ้นค่าเช่าพื้นที่ตลาดนัดโดยการปรับขึ้นจากราคาเช่าเดิมเพิ่มขึ้นอีกประมาณ 10% ต่อราคาเช่าต่อเดือน
- ปรับขึ้นค่าเช่าไฟฟ้า จากราคาเดิมโดยปรับเพิ่มอีกประมาณ 1 บาทต่อหน่วย ตามอัตราการใช้ไฟฟ้า

2. หาผู้เช่าแผงให้เต็มพื้นที่

ทางตลาดได้ทำการประชาสัมพันธ์ให้ผู้ประกอบการค้าเข้ามาทำการค้าขายภายในบริเวณตลาด โดยการให้ทดลองขายฟรี 1 เดือน คาดว่าจะได้รับความสนใจจากผู้ประกอบการค้าเข้ามา ประกอบการค้าเพิ่มขึ้นจากเดิมประมาณ 5-10% จากอัตราแผงที่ยังว่างอยู่

- จัดตลาดนัดเพิ่มอีกสัปดาห์ละ 1 วัน จากเดิมทางตลาดได้จัดตลาดนัดสัปดาห์ละ 3 วัน เป็นการ จัดตลาดนัด 4 วัน ต่อสัปดาห์

3. จัดให้เป็นศูนย์กลางการจำหน่ายสินค้า

4. ร่วมกับการปกครองส่วนท้องถิ่นจัดงานจำหน่ายสินค้าจากภูมิปัญญาท้องถิ่นหรือสร้างศูนย์จำหน่ายสินค้าจากภูมิปัญญาท้องถิ่น

รัฐมนตรีว่าการกระทรวงพาณิชย์ รัฐมนตรีช่วยว่าการกระทรวงพาณิชย์ ตรวจเยี่ยม องค์การตลาด



ประเพณีสงกรานต์ องค์การตรวจวัด กรมทรัพยากรธรรมชาติและสิ่งแวดล้อม



กิจกรรม 5 ธันวาคม 2552



อบรมสัมมนา บริหารความเสี่ยง ณ วิทยาลัยแพทยเทพไทย



รายงานของผู้นอบบัญชี

เสนอ คณะกรรมการองค์การตลาด กระทรวงมหาดไทย

สำนักงานการตรวจเงินแผ่นดินได้ตรวจสอบงบดุล ณ วันที่ 30 กันยายน 2552 และ 2551 งบกำไรขาดทุน งบแสดงการเปลี่ยนแปลงส่วนของผู้ถือหุ้น และงบกระแสเงินสด สำหรับปีสิ้นสุดวันเดียวกันของแต่ละปีขององค์การตลาด กระทรวงมหาดไทย ซึ่งเป็นผู้บริหารขององค์การตลาดเป็นผู้รับผิดชอบต่อการปฏิบัติตามข้อกำหนดและกระบวนการของข้อมูลในการเงินเหล่านี้ ส่วนสำนักงานการตรวจเงินแผ่นดินเป็นผู้รับผิดชอบในการแสดงความเห็นต่อการเงินดังกล่าวจากผลการตรวจสอบของสำนักงานการตรวจเงินแผ่นดิน

นอกจากที่จะกล่าวในวรรคต่อไป สำนักงานการตรวจเงินแผ่นดินได้ปฏิบัติตามตรวจสอบตามมาตรฐานการสอบบัญชีที่รับรองทั่วไป ซึ่งกำหนดให้สำนักงานการตรวจเงินแผ่นดินต้องวางแผนและปฏิบัติตามเพื่อให้ได้ความเชื่อมั่นอย่างมีเหตุผลว่า งบการเงินแสดงข้อมูลที่เชื่อถือได้จริงอันเป็นสาระสำคัญหรือไม่ การตรวจสอบรวมถึงการใช้วิธีการทดสอบหลักฐานประกอบรายการทั้งที่เป็นจำนวนเงินและการเปิดเผยข้อมูลในการเงิน การประเมินความเหมาะสมของหลักการบัญชีที่องค์การตลาดใช้และประมาณการเกี่ยวกับรายการทางการเงินที่เป็นสาระสำคัญ ซึ่งผู้บริหารเป็นผู้จัดทำขึ้น ตลอดจนการประเมินถึงความเหมาะสมของการแสดงรายการที่นำเสนอในการเงินโดยรวม สำนักงานการตรวจเงินแผ่นดินเชื่อว่าการตรวจสอบดังกล่าวให้ข้อสรุปที่เป็นเกณฑ์อย่างเหมาะสม ในการแสดงความเห็นของสำนักงานการตรวจเงินแผ่นดิน

ตามที่ได้อ้างไว้ในหมายเหตุประกอบงบการเงิน ข้อ 5.1 เรื่องเงินสดและรายการเทียบเท่าเงินสดองค์การตลาดมีเงินฝากธนาคารตามบัญชี จำนวน 84.58 ล้านบาท ซึ่งยอดคงเหลือของเงินฝากธนาคารบัญชีหนึ่งจำนวน 76.98 ล้านบาท ไม่ตรงกับหนังสือยืนยันยอดเงินฝากธนาคารโดยองค์การตลาดจัดทำงบบัญชียอดเงินฝากธนาคารได้เพียงบางส่วน และส่วนที่เหลือไม่สามารถหาเอกสารหลักฐานการบันทึกบัญชีมาตรวจสอบได้ ทั้งนี้ สำนักงานการตรวจเงินแผ่นดินไม่สามารถใช้วิธีการตรวจสอบอื่นให้เป็นที่ยอมรับในความครบถ้วนถูกต้องได้ สำนักงานการตรวจเงินแผ่นดินเห็นว่า ยกเว้นผลของรายการปรับปรุงที่อาจมีขึ้นต่องบการเงินถ้าสำนักงานการตรวจเงินแผ่นดินสามารถตรวจสอบได้เป็นที่ยอมรับในบัญชี เงินฝากธนาคารตามที่ในวรรคสามได้งบการเงินข้างต้นนี้แสดงฐานะการเงิน ณ วันที่ 30 กันยายน 2552 และ 2551 ผลการดำเนินงาน และกระแสเงินสดสำหรับปีสิ้นสุดวันเดียวกันขององค์การตลาด กระทรวงมหาดไทยโดยถูกต้องตามที่ควรในสาระสำคัญตามหลักการบัญชีที่รับรองทั่วไป โดยไม่เป็นเงื่อนไขในการแสดงความเห็นต่อการเงิน สำนักงานการตรวจเงินแผ่นดิน ขอให้สังเกต ดังนี้

1. ตามหมายเหตุประกอบงบการเงินข้อ 7.2 องค์การตลาดมีภาระหนี้สินจำนวน 44.10 ล้านบาท จากการที่คณะกรรมการพิจารณาชี้ขาดการยุติในการดำเนินคดีแพ่งของส่วนราชการและหน่วยงานที่เกี่ยวข้องมีมติไม่รับพิจารณาบททนายเนื่ององค์การตลาดต้องชดใช้เงินให้แก่บริษัทเงินทุนอุตสาหกรรมขนาดย่อมตามสัญญาโอนสิทธิเรียกร้อง ซึ่งองค์การตลาดยังไม่ได้ตั้งงบประมาณการหนี้สินดังกล่าว

2. ตามหมายเหตุประกอบงบการเงินข้อ 7.7 องค์การตลาดอาจมีภาระภาษีโรงเรือนและที่ดินประจำปี 2541-2552 จำนวน 43.95 ล้านบาท จากการเช่าที่ราชพัสดุบริเวณสำนักงานตลาดสาขาลำปาง โดยกรุงเทพมหานคร ได้ชี้ขาดดังกล่าว ส่วนค่าภาษีโรงเรือนและที่ดิน สำหรับปี 2541 - 2551 จำนวน 39.81 ล้านบาท ซึ่งองค์การตลาด ไม่ยินยอมรับค่าชี้ขาดดังกล่าว ส่วนค่าภาษีโรงเรือนและที่ดิน ประจำปี 2552 จำนวน 4.14 ล้านบาท ยังไม่ได้รับคำชี้ขาดยืนยันจากกรุงเทพมหานคร องค์การตลาดได้ชำระภาษีโรงเรือนและที่ดินแล้วบางส่วน เป็นจำนวนเงิน 3.32 ล้านบาท ขณะนี้อยู่ระหว่างการดำเนินการตามขั้นตอนของกฎหมาย องค์การตลาดยังไม่ได้ตั้งงบประมาณการหนี้สินที่อาจเกิดขึ้นจำนวน 40.63 ล้านบาท

(นางสาวทิพย์วรินทร์ จรัสจิรกุล)
ผู้อำนวยการสำนักงาน

(นางสาวลลิตา ศิตะนันท์)
ผู้อำนวยการกลุ่ม

สำนักงานการตรวจเงินแผ่นดิน
Office of the Auditor General
วันที่ 15 กุมภาพันธ์ 2553

องค์การตลาด กระทรวงมหาดไทย
งบดุล
ณ วันที่ 30 กันยายน 2552 และ 2551

สินทรัพย์	หมายเหตุ	หน่วย : บาท	
		2552	2551
		บาท	บาท
สินทรัพย์หมุนเวียน			
เงินสดและรายการเทียบเท่าเงินสด	5.1	84,580,287.29	68,575,589.58
เงินลงทุนชั่วคราว	5.2	86,000,000.00	75,500,000.00
ลูกหนี้การค้า	5.3	287,397,265.85	90,372,029.86
รายได้ค้างรับ	5.4	1,524,947.56	1,508,892.28
สินทรัพย์หมุนเวียนอื่น	5.5	866,171.35	1,610,775.85
รวมสินทรัพย์หมุนเวียน		460,368,672.05	237,567,287.57
สินทรัพย์ไม่หมุนเวียน			
ที่ดิน อาคารและอุปกรณ์ - สุทธิ	4.2, 5.6	61,922,810.67	64,638,823.39
สินทรัพย์ไม่มีตัวตน - สุทธิ	4.3, 5.7	5,916,455.80	6,351,002.12
เงินให้กู้ยืมระยะยาว	5.8	366,817.42	366,817.42
สินทรัพย์ไม่หมุนเวียนอื่น		54,768.18	127,733.18
รวมสินทรัพย์ไม่หมุนเวียน		68,260,852.07	71,484,376.11
รวมสินทรัพย์		528,629,524.12	309,051,663.68

*หมายเหตุประกอบงบการเงินเป็นส่วนหนึ่งของงบการเงินนี้

องค์การตลาด กระทรวงมหาดไทย
งบดุล
ณ วันที่ 30 กันยายน 2552 และ 2551

หนี้สินและส่วนของผู้ถือหุ้น	หมายเหตุ	หน่วย : บาท	
		2552	2551
		บาท	บาท
หนี้สินหมุนเวียน			
เจ้าหนี้การค้า	4.4, 5.9	331,704,393.91	135,311,500.98
ค่าใช้จ่ายค้างจ่าย	5.10	24,556,748.69	9,918,434.82
เงินประกันสัญญา		8,194,694.67	9,627,211.94
หนี้สินหมุนเวียนอื่น		415,340.14	314,321.82
รวมหนี้สินหมุนเวียน		364,871,177.41	155,171,469.56
รวมหนี้สินส่วนของผู้ถือหุ้น		364,871,177.41	155,171,469.56
ส่วนของผู้ถือหุ้น			
ทุนประเดิม		2,000,000.00	2,000,000.00
ส่วนเกินทุนจากการบริจาคราย	5.11	34,016,502.00	34,016,502.00
กำไรสะสมจัดสรรแล้ว :			
สำรองธรรมดา		18,463,973.13	18,463,973.13
สำรองเพื่อการขยายงาน		4,328,552.05	4,328,552.05
ยังไม่ได้จัดสรร		104,949,319.53	95,071,166.94
รวมส่วนของผู้ถือหุ้น		163,758,346.71	153,880,194.12
รวมหนี้สินและส่วนของผู้ถือหุ้น		528,629,524.12	309,051,663.68

*หมายเหตุประกอบงบการเงินเป็นส่วนหนึ่งของงบการเงินนี้

(รศ.ดร.ประเสริฐ ปิ่นปฐมรัฐ)
กรรมการองค์การตลาด
ทำการแทนผู้อำนวยการองค์การตลาด

(นางชฎาภรณ์ บำรุงแคว้น)
หัวหน้าแผนกบัญชีการเงินและผลประโยชน์



องค์การตลาด กระทรวงมหาดไทย
งบกระแสเงินสด
สำหรับปี สิ้นสุดวันที่ 30 กันยายน 2552 และ 2551

	หน่วย : บาท	
	2552	2551
	บาท	บาท
กระแสเงินสดจากกิจกรรมดำเนินงาน		
กำไร(ขาดทุน)สุทธิ	22,138,152.59	10,988,398.59
รายการปรับกระทบกำไรสุทธิเป็น		
เงินสดรับ (จ่าย) จากกิจกรรมดำเนินงาน		
ค่าเสื่อมราคา	5,220,989.05	5,288,990.09
โบนัสพนักงานและกรรมการ		693,809.22
สิทธิการใช้ที่ราชพัสดุตัดจ่าย	434,546.32	434,546.32
		693,809.22
กำไรจากการดำเนินงานก่อนการเปลี่ยนแปลงในสินทรัพย์และหนี้สินดำเนินงาน	27,793,687.96	17,405,744.22
สินทรัพย์ดำเนินงาน (เพิ่มขึ้น) ลดลง		
ลูกหนี้การค้า	(197,025,235.99)	(11,426,190.70)
รายได้ค้างรับ	(16,055.28)	814,605.39
สินทรัพย์หมุนเวียนอื่น	744,604.50	(522,360.14)
สินทรัพย์ไม่หมุนเวียนอื่น	72,965.00	(93,005.00)
หนี้สินดำเนินงานเพิ่มขึ้น (ลดลง)		
เจ้าหนี้การค้า	196,392,892.93	(5,664,991.29)
ค่าใช้จ่ายค้างจ่าย	14,638,313.87	758,870.96
เงินประกันสัญญา	(1,432,517.27)	3,460,113.41
หนี้สินหมุนเวียนอื่น	101,018.32	237,012.32
เงินสดสุทธิได้มาจาก (ใช้ไปใน) กิจกรรมดำเนินงาน	41,269,674.04	4,969,799.17

		หน่วย : บาท	
	2552	2551	
	บาท	บาท	
กระแสเงินสดจากกิจกรรมลงทุน			
ลงทุนในเงินลงทุนชั่วคราว (เพิ่มขึ้น) ลดลง	(10,500,000.00)	(10,716,821.92)	
ลงทุนในสินทรัพย์ถาวร (เพิ่มขึ้น) ลดลง	(2,504,976.33)	(519,274.00)	
เงินสดสุทธิได้มาจาก (ใช้ไปใน) กิจกรรมลงทุน	(13,004,976.33)	(11,236,095.92)	
กระแสเงินสดจากกิจกรรมจัดหาเงิน			
เงินนำส่งคลัง	(12,260,000.00)	(5,854,000.00)	
เงินสดสุทธิได้มาจาก (ใช้ไปใน) กิจกรรมจัดหาเงิน	(12,260,000.00)	(5,854,000.00)	เงินสดและเงินฝากธนาคาร
เงินสดและรายการเทียบเท่าเงินสดสุทธิเพิ่มขึ้น (ลดลง)	16,004,697.71	(12,120,296.75)	170,580,287.29
เงินสดและรายการเทียบเท่าเงินสดต้นงวด	68,575,589.58	80,695,886.33	86,000,000.00
เงินสดและรายการเทียบเท่าเงินสดปลายงวด	84,580,287.29	68,575,589.58	84,580,287.29
*หมายเหตุประกอบงบการเงินเป็นส่วนหนึ่งของงบการเงินนี้			0.00
		เงินฝากประจำปี 51	75,500,000.00
		เงินฝากประจำปี 52	86,000,000.00
		(เพิ่ม) ลดลง	10,500,000.00
			1,419,712.71



องค์การตลาด กระทรวงมหาดไทย
งบกำไรขาดทุน
สำหรับปี สิ้นสุดวันที่ 30 กันยายน 2552 และ 2551

รายได้

รายได้จากการจำหน่ายข้าวสารและอาหารดิบ

รายได้ค่าเช่าแผง

รายได้ค่าเช่าอาคารพาณิชย์

รายได้ค่าเช่าแฟลต

รายได้อื่น

รวมรายได้

ค่าใช้จ่าย

ต้นทุนขาย

ค่าตอบแทนกรรมการ

ค่าใช้จ่ายพนักงาน

ค่าเสื่อมราคาและค่าตัดจำหน่าย

ค่าใช้จ่ายอื่น

รวมค่าใช้จ่าย

กำไร(ขาดทุน)สุทธิ

*หมายเหตุประกอบงบการเงินเป็นส่วนหนึ่งของงบการเงินนี้

องค์การตลาด กระทรวงมหาดไทย
งบแสดงการเปลี่ยนแปลงส่วนของผู้ถือหุ้น
สำหรับปี สิ้นสุดวันที่ 30 กันยายน 2552 และ 2551

	ทุนเพิ่มเติม	ส่วนเกินทุน จากการ บริจาค	กำไรสะสม จัดสรรสำรอง รวมค่า รวมค่า	กำไรสะสม จัดสรรสำรอง เพื่อการขยายงาน	กำไรสะสม ยังไม่ได้จัดสรร	หน่วย : บาท รวม	
ยอดคงเหลือ 1 ตุลาคม 2550	2,000,000.00	34,016,502.00	18,463,973.13	4,328,552.05	89,242,959.13	148,051,986.31	
เงินนำส่งคลัง	-	-	-	-	(5,854,000.00)	(5,854,000.00)	
ยอดสะสมจากการ แก้ไขข้อผิดพลาด	-	-	-	-	693,809.22	693,809.22	
กำไรสุทธิ ประจำปี 2551	-	-	-	-	10,988,398.59	10,988,398.59	0.00
ยอดคงเหลือ ณ 30 กันยายน 2551	2,000,000.00	34,016,502.00	18,463,973.13	4,328,552.05	95,071,166.94	153,880,194.12	0.00
เงินนำส่งคลัง	-	-	-	-	(12,260,000.00)	(12,260,000.00)	5,810,000.00
กำไรสุทธิประจำปี 2552	-	-	-	-	22,138,152.59	22,138,152.59	5,854,000.00
ยอดคงเหลือ ณ 30 กันยายน 2552	2,000,000.00	34,016,502.00	18,463,973.13	4,328,552.05	104,949,319.53	163,758,346.71	0.00

*หมายเหตุประกอบงบการเงินเป็นส่วนหนึ่งของงบการเงินนี้

ตารางแสดงผลการดำเนินงานทางการเงินขององค์การตลาด จำแนกตามธุรกิจปีงบประมาณ 2547 - 2550

และรวม 3 ไตรมาส ปี 2551 (หน่วย : ล้านบาท)

รายการ	2547	2548	2549	2550	2551
1. ธุรกิจหลัก - ตลาดสด					
รายได้ค่าเช่าแผง อาคารพาณิชย์ แฟลต	11.18	10.67	12.10	12.87	13.26
ค่าใช้จ่ายในการขายและบริหาร-พนักงาน	21.16	15.92	15.08	17.16	17.73
ค่าใช้จ่ายในการขายและบริหาร-สำนักงาน	18.80	18.77	21.68	23.40	20.93
กำไร(ขาดทุน) จากธุรกิจหลัก	(28.78)	(24.02)	(24.66)	(27.69)	(25.40)
2. ธุรกิจรอง - ข้าวสาร					
รายได้จำหน่ายข้าวสารและอาหารดิบ	916.94	810.45	612.86	947.47	981.81
ค่าใช้จ่ายข้าวสารและอาหารดิบ	892.50	787.98	596.49	922.89	954.51
กำไรจากการจำหน่ายข้าวสารและอาหารดิบ	24.44	22.47	16.37	24.58	27.30
3. กิจกรรมอื่นๆ					
ดอกเบี้ยเงินฝากธนาคาร	0.60	0.82	2.17	2.85	2.58
รายได้อื่น	5.89	5.86	6.37	8.06	6.95
ค่าใช้จ่ายการกุศลและค่าใช้จ่ายอื่น	0.87	1.85	1.87	0.46	0.45
กำไร(ขาดทุน) จากการดำเนินงาน	1.28	3.28	(1.62)	7.34	10.98

แสดงผลการดำเนินงานแสดงผลกำไร (ขาดทุน) ของแต่ละตลาด (หน่วย : ล้านบาท)

หน่วยงาน	2547	2548	2549	2550	2551
สำนักงานใหญ่	7.95	10.95	3.64	10.47	13.09
ตลาดหนองม่วง จังหวัดลพบุรี	(0.26)	(0.24)	(0.24)	(0.22)	(0.12)
ตลาดจังหวัดลำพูน	(1.02)	(2.03)	(1.13)	(1.13)	(1.49)
ตลาดบางคล้า จังหวัดฉะเชิงเทรา	(3.45)	(2.46)	(2.61)	(2.55)	(2.39)
ตลาดตลิ่งชัน กทม.	(1.94)	(2.94)	(1.28)	(3.30)	(2.26)
ตลาดปากคลองตลาด	-	-	-	4.07	4.16

*หมายเหตุ : ตลาดสาขาปากคลองตลาดแยกสาขา เมื่อปีงบประมาณ 2550

ตารางแสดงประมาณการรายรับภาพรวมขององค์การตลาด ปี 2552 - 2556

หน่วย : บาท

รายรับตลาดสาขา	ปี 2552	ปี 2553	ปี 2554	ปี 2555	ปี 2556
สำนักงานใหญ่	1,069,620,000	1,083,520,000	1,097,140,000	1,110,210,000	1,123,440,000
ปากคลองตลาด	11,391,592	12,196,068	13,080,992	14,054,408	15,125,166
หนองม่วง	480,000	600,000	780,000	780,000	780,000
ลำพูน	2,050,631	2,349,031	2,706,772	3,137,982	3,660,528
บางคล้า	2,100,000	3,280,000	4,000,000	4,270,000	4,270,000
ตลิ่งชัน	6,640,400	7,436,280	7,887,480	8,113,920	8,115,648
รวมรายรับ	1,092,282,623	1,109,381,379	1,125,595,244	1,140,566,310	1,155,391,342

ตารางแสดงประมาณการรายจ่ายภาพรวมองค์การตลาด ปี 2552 - 2556

หน่วย : บาท

รายจ่ายตลาดสาขา	ปี 2552	ปี 2553	ปี 2554	ปี 2555	ปี 2556
สำนักงานใหญ่	1,056,320,000	1,070,020,000	1,082,720,000	1,095,260,000	1,108,370,000
ปากคลองตลาด	5,690,000	5,800,000	5,920,000	4,750,000	4,870,000
หนองม่วง	600,000	785,200	790,400	795,600	800,800
ลำพูน	3,897,692	3,980,369	4,107,724	4,243,994	4,389,803
บางคล้า	3,543,603	3,954,568	3,978,560	3,998,560	4,018,560
ตลิ่งชัน	9,013,862	9,035,754	9,084,052	9,083,800	9,135,040
รวมรายจ่าย	1,079,065,157	1,093,575,891	1,106,600,736	1,118,131,954	1,131,584,203

ตารางแสดงประมาณกำไร - ขาดทุนภาพรวมองค์การตลาด ปี 2552 - 2556

หน่วย : บาท

รายรับตลาดสาขา	ปี 2552	ปี 2553	ปี 2554	ปี 2555	ปี 2556
สำนักงานใหญ่	13,300,000	13,500,000	14,420,000	14,950,000	15,070,000
ปากคลองตลาด	5,701,592	6,396,068	7,160,992	9,304,408	10,255,166
หนองม่วง	(120,000)	(185,200)	(10,400)	(15,600)	(20,800)
ลำพูน	(1,847,061)	(1,631,338)	(1,400,952)	(1,106,012)	(729,275)
บางคล้า	(1,443,603)	(674,568)	21,440	271,440	251,440
ตลิ่งชัน	(2,373,462)	(1,599,474)	(1,196,572)	(969,880)	(1,019,392)
รวมกำไร - ขาดทุน	13,217,466	15,805,488	18,994,508	22,434,356	23,807,139

ตารางแสดงประมาณรายรับ รายจ่าย กำไรขาดทุนภาพรวมองค์การตลาด ปี 2552 - 2556

หน่วย : บาท

รายการ	ปี 2552	ปี 2553	ปี 2554	ปี 2555	ปี 2556
รายรับ	1,092,282,623	1,109,381,379	1,125,595,244	1,140,566,310	1,155,391,342
รายจ่าย	1,079,065,157	1,093,575,891	1,106,600,736	1,118,131,954	1,131,584,203
รวมกำไร - ขาดทุน	13,217,466	15,805,488	18,994,508	22,434,356	23,807,139

ตารางแสดงงบประมาณลงทุนภาพรวมองค์การตลาด ปี 2552 - 2556

หน่วย : บาท

รายการ	ปี 2552	ปี 2553	ปี 2554	ปี 2555	ปี 2556
สำนักงานใหญ่	1,655,000	1,700,000	1,700,000	1,700,000	1,700,000
ปากคลองตลาด	2,090,000	3,305,500	1,640,000	2,000,000	2,140,000
หนองม่วง		150,000			
ลำพูน		1,500,000			
บางคล้า	180,000	3,800,000			
ตลิ่งชัน	100,000	450,000			
รวม					

ตารางแสดงประมาณการรายรับ - รายจ่าย ปี 2552 - 2556 ของสำนักงานใหญ่

หน่วย : บาท

รายการ	ปี 2552	ปี 2553	ปี 2554	ปี 2555	ปี 2556	หมายเหตุ
ประมาณการรายรับ	1,069,620,000	1,083,520,000	1,097,140,000	1,110,210,000	1,123,440,000	
ประมาณการรายจ่าย	1,056,320,000	1,070,020,000	1,082,720,000	1,095,260,000	1,108,370,000	ประมาณการรายจ่ายรวมค่าเสื่อมราคา
กำไร - ขาดทุน	13,300,000	13,500,000	14,420,000	14,950,000	15,070,000	

*หมายเหตุ : สมมติฐานรายได้คำนวณจากการประมาณการรายรับจากการขายข้าวสารอาหารดีของแผนกส่งเสริมการผลิตและขนส่ง

ตารางแสดงงบประมาณลงทุน ปี 2552 - 2556 สำนักงานใหญ่

หน่วย : บาท

รายการ	ปี 2552	ปี 2553	ปี 2554	ปี 2555	ปี 2556
1. เครื่องมือเครื่องใช้สำนักงานขนาดเล็ก	655,000	700,000	700,000	700,000	700,000
2. ตั้งสำรองเร่งด่วน	1,000,000	1,000,000	1,000,000	1,000,000	1,000,000
รวม	1,655,000	1,700,000	1,700,000	1,700,000	1,700,000



ตารางแสดงประมาณการรายรับ - รายจ่าย ปี 2552 - 2556 ตลาดสาขาปากคลองตลาด

หน่วย : บาท

รายการ	ปี 2552	ปี 2553	ปี 2554	ปี 2555	ปี 2556	หมายเหตุ
ประมาณการรายรับ	11,391,592	12,196,068	13,080,992	14,054,408	15,125,166	
ประมาณการรายจ่าย	5,690,000	5,800,000	5,920,000	4,750,000	4,870,000	ประมาณการรายจ่ายรวมค่าเสื่อมราคา
กำไร - ขาดทุน	5,701,592	6,396,068	7,160,992	9,304,408	10,255,166	

*หมายเหตุ : รายรับจากค่าเช่าแผงต่อเดือน 698,309 บาท เพิ่ม 10% จากฐานปี 2551, ค่าเสื่อมราคาสินค้า ปี 2554, ประมาณการรายจ่ายคำนวณค่าจ้างเงินเดือนเพิ่มปีละ 2%, เป้าหมายรายได้จากการกักขังที่ 1

ตารางแสดงงบประมาณลงทุน ปี 2552 - 2556 ตลาดสาขาปากคลองตลาด

หน่วย : บาท

รายการ	ปี 2552	ปี 2553	ปี 2554	ปี 2555	ปี 2556
1. ปรับปรุงและซ่อมแซมห้องสุขาตลาด	450,000				
2. ก่อสร้างท่าเทียบเรือ (ไม้) จำนวน 1 ท่า	1,640,000				
3. ปรับปรุงและซ่อมแซมอาคาร 3 ชั้น ขยายน้ำ		2,500,000			
4. ปรับปรุงและซ่อมแซมอาคารตลาด		200,000			
5. จัดซื้อเครื่องใช้สำนักงานขนาดเล็ก		105,500			
6. ปรับปรุงอาคารสำนักงาน		500,000			
7. ก่อสร้างท่าเทียบเรือ (ไม้) จำนวน 1 ท่า			1,640,000		
8. ปรับปรุงและซ่อมแซมอาคารสำนักงานเดิม 2 ชั้น ขยายน้ำ				1,000,000	
9. ปรับปรุงและซ่อมแซมตลาดสด				1,000,000	
10. ก่อสร้างท่าเทียบเรือ (ไม้) จำนวน 1 ท่า					1,640,000
11. ปรับปรุงหลังคาตลาดทางเข้าตลาดด้านหน้า					500,000
รวม	2,090,000	3,305,500	1,640,000	2,000,000	2,140,000

ตารางแสดงประมาณการรายรับ - รายจ่าย ปี 2552 - 2556 ตลาดสาขานองบัว

หน่วย : บาท

รายการ	ปี 2552	ปี 2553	ปี 2554	ปี 2555	ปี 2556	หมายเหตุ
ประมาณการรายรับ	480,000	600,000	600,000	780,000	780,000	
ประมาณการรายจ่าย	600,000	785,200	785,200	795,600	800,800	ประมาณการรายจ่ายรวมค่าเสื่อมราคา
กำไร - ขาดทุน	(120,000)	(185,200)	(185,200)	(15,600)	(20,800)	

*หมายเหตุ : การคำนวณรายได้บริหารพื้นที่เช่าให้ได้อีก 50% ของพื้นที่เช่าที่ว่างในปี 2553 และเพิ่มอีก 80% - 100% ในปี 2554 มีค่าเช่าเพิ่มอีกประมาณ 300,000 ต่อปี สำหรับการคำนวณรายจ่ายกำหนดให้เพิ่มขึ้นของเงินเดือน 2% ต่อปี (คำนวณจากค่าใช้จ่ายบุคลากรปี 2551 เท่ากับ 260,000 บาท)

ตารางแสดงงบประมาณลงทุน ปี 2552 - 2556 ตลาดสาขานองบัว

หน่วย : บาท

รายการ	ปี 2552	ปี 2553	ปี 2554	ปี 2555	ปี 2556
1. โครงการซ่อมหลังคา ฝาท่อระบายน้ำและระบบไฟฟ้า		150,000			
รวม		150,000			

ตารางแสดงประมาณการรายรับ - รายจ่าย ปี 2552 - 2556 ตลาดสาขาส่าหุบ

หน่วย : บาท

รายการ	ปี 2552	ปี 2553	ปี 2554	ปี 2555	ปี 2556	หมายเหตุ
ประมาณการรายรับ	2,050,631	2,349,031	2,706,772	3,137,982	3,660,528	
ประมาณการรายจ่าย	3,897,692	3,980,369	4,107,724	4,243,994	4,389,803	ประมาณการรายจ่ายรวมค่าเสื่อมราคา
กำไร - ขาดทุน	(1,847,061)	(1,631,338)	(1,400,952)	(1,106,012)	(729,275)	

ตารางแสดงงบประมาณลงทุน ปี 2552 - 2556 ตลาดสาขาส้มป่อย

หน่วย : บาท

รายการ	ปี 2552	ปี 2553	ปี 2554	ปี 2555	ปี 2556
1. ปรับปรุงและทาสีอาคารตลาด		1,500,000			
รวม		1,500,000			

ตารางแสดงประมาณการรายรับ - รายจ่าย ปี 2552 - 2556 ตลาดสาขาส้มป่อย

หน่วย : บาท

รายการ	ปี 2552	ปี 2553	ปี 2554	ปี 2555	ปี 2556	หมายเหตุ
ประมาณการรายรับ	2,100,000	3,280,000	4,000,000	4,270,000	4,270,000	
ประมาณการรายจ่าย	3,543,603	3,954,568	3,978,560	3,998,560	4,018,560	ประมาณการรายจ่ายรวมค่าเสื่อมราคา
กำไร - ขาดทุน	(1,443,603)	(674,568)	21,440	271,440	251,440	

*หมายเหตุ : สมมติฐานรายได้คำนวณจากค่าเช่าแฟลปปรับปรุงร้อยละ 15 ต่อปี จาก 150,000 เริ่มในปี 2555 2) ค่าเช่าอาคารพาณิชย์ จะเพิ่มในปี 2553 เดือนละ 40,000 และปี 2554 เพิ่มอีก 60,000 บาทต่อเดือน เท่ากับเดือนละ 100,000 บาท สำหรับสมมติฐานรายจ่ายคำนวณจาก 1) ในปี 2555 และ 2556 เพิ่มค่าจ้างพนักงานกำหนดให้เพิ่มปีละ 20,000 บาท

ตารางแสดงงบประมาณลงทุน ปี 2552 - 2556 ตลาดสาขาส้มป่อย

หน่วย : บาท

รายการ	ปี 2552	ปี 2553	ปี 2554	ปี 2555	ปี 2556
1. ปรับปรุงซ่อมแซมอาคารทรงไทย	180,000				
2. ปรับปรุงซ่อมแซมบ่อน้ำบาดาลเสีย		1,000,000			
3. ปรับปรุงถนน,วางระบายน้ำรอบตลาด		2,500,000			
4. บ่อพักน้ำดีจากการบำบัดน้ำเสีย		300,000			
รวม	180,000	3,800,000			

ตารางแสดงประมาณการรายรับ - รายจ่าย ปี 2552 - 2556 ตลาดสาขาส้มป่อย

หน่วย : บาท

รายการ	ปี 2552	ปี 2553	ปี 2554	ปี 2555	ปี 2556	หมายเหตุ
ประมาณการรายรับ	6,640,400	7,436,280	7,887,480	8,113,920	8,115,648	
ประมาณการรายจ่าย	9,013,862	9,035,754	9,084,052	9,083,800	9,135,040	ประมาณการรายจ่ายรวมค่าเสื่อมราคา
กำไร - ขาดทุน	(2,373,462)	(1,599,474)	(1,196,572)	(969,880)	(1,019,392)	

ตารางแสดงงบประมาณลงทุน ปี 2552 - 2556 ตลาดสาขาส้มป่อย

หน่วย : บาท

รายการ	ปี 2552	ปี 2553	ปี 2554	ปี 2555	ปี 2556
1. ซ่อมแซมสิ่งปลูกสร้าง 1 ตัว	100,000	100,000			
2. ติดตั้งสัญญาณเตือนภัย		350,000			
รวม	100,000	450,000			

สถานที่ตั้งสำนักงานขององค์การตลาด

องค์การตลาด กระทรวงมหาดไทย สำนักงานใหญ่

51/47 หมู่ที่ 5 ซอยสวนผัก 4 ถนนสวนผัก แขวงตลิ่งชัน เขตตลิ่งชัน กรุงเทพมหานคร 10170

โทรศัพท์. 0-2882-2301-6 , โทรสาร. 0-2882-2307

WWW.MARKET-ORGANIZATION.OR.TH

สำนักงานตลาดสาขาหนองม่วง

516/9 ถนนพหลโยธิน ตำบลหนองม่วง อำเภอหนองม่วง จังหวัดลพบุรี 15170

โทรศัพท์. 0-3643-1991 , โทรสาร. 0-3643-1991

สำนักงานตลาดสาขาลำพูน

354 หมู่ที่ 3 ถนนเชียงใหม่ - ลำพูน ตำบลอุโมงค์ อำเภอเมือง จังหวัดลำพูน 51150

โทรศัพท์. 0-5354-1472-3 , โทรสาร. 0-5354-1472

สำนักงานตลาดสาขาบางคล้า

1/25 - 26 หมู่ที่ 3 ถนนสาย 304 (ฉะเชิงเทรา - กบินทร์บุรี) ตำบลเสม็ดเหนือ อำเภอบางคล้า

จังหวัดฉะเชิงเทรา 24110

โทรศัพท์. 0-3884-8207-8 , โทรสาร. 0-3854-1955

สำนักงานตลาดสาขาทลิ่งชัน

51/47 หมู่ที่ 5 ซอยสวนผัก 4 ถนนสวนผัก แขวงตลิ่งชัน เขตตลิ่งชัน กรุงเทพมหานคร 10170

โทรศัพท์. 0-2435-3112 , โทรสาร. 0-2435-3112

สำนักงานตลาดสาขapakคลองตลาด

26 - 28 ถนนจักรเพชร แขวงวังบูรพาภิรมย์ เขตพระนคร กรุงเทพมหานคร 10200

โทรศัพท์. 0-2221-4865 , 0-2623-7496 , 0-2221-7337 , 0-2222-5872 , โทรสาร. 0-2221-6468